



Impactos Socioeconómicos del Trasvase Tajo-Segura sobre los Municipios Ribereños de los Embalses de Entrepeñas y Buendía

Enrique San Martín
UNED

Beatriz Larraz Iribas
UCLM

Nuria Hernández-Mora
FNCA



Grupo de Investigación del Tajo

Índice

1. Introducción, objetivos y enfoque

2. Marco jurídico del trasvase Tajo-Segura

3. La gestión de los embalses de Entrepeñas y Buendía y el embalse de San Juan

4. Infraestructuras de servicios

5. Análisis demográfico

6. Análisis económico

7. Conclusiones

Índice

1. Introducción, objetivos y enfoque

2. Marco jurídico del trasvase Tajo-Segura

3. La gestión de los embalses de Entrepeñas y Buendía y el embalse de San Juan

4. Infraestructuras de servicios

5. Análisis demográfico

6. Análisis económico

Conclusiones

Entrepeñas
y Buendía

Municipios
de AMREEB



Municipios ribereños de Entrepeñas y Buendía



AMREEB Cuenca (Buendía)	Población 2016 (habitantes)	Superficie (km ²)	AMREEB Guadalajara (Entrepeñas)	Población 2016 (habitantes)	Superficie (km ²)
Albendea	134	38,20	Alcocer	337	61,19
Alcohuja	32	27,29	Alocén	176	17,88
Buendía	419	88,50	Auñón	157	52,71
Canalejas del Arroyo	261	60,95	Chillarón del Rey	110	17,29
Cañaveruelas	143	33,57	Cifuentes	1830	219,95
Castejón	140	43,62	Durón	120	23,32
El Valle de Almorá	232	147,41	El Olivar	77	17,27
Huete	1817	377,57	Mantiel	42	15,34
San Pedro Palmiches	65	19,85	Pareja	422	91,60
Villalba del Rey	560	95,07	Sacedón	1572	111,32
Villar del Infantado	39	21,76	Trillo	1392	161,87

Embalses de Entrepeñas y Buendía y Embalse de San Juan

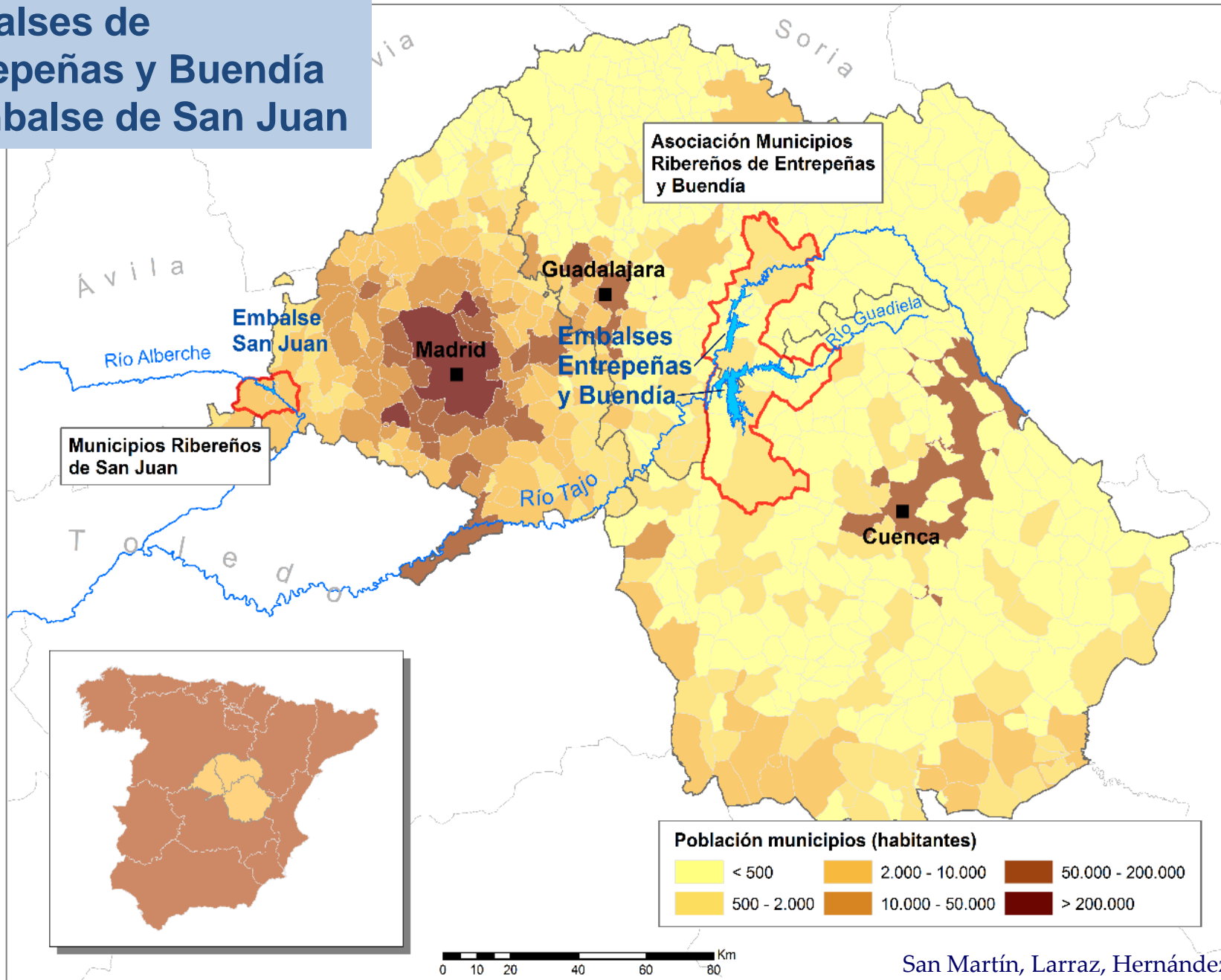

Comparativa Entrepeñas y Buendía y San Juan

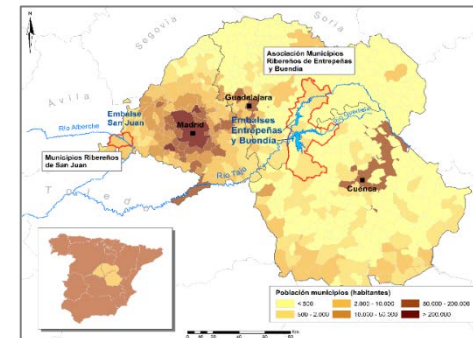

Embalse	Entrepeñas	Buendía	San Juan
Provincia	Guadalajara	Cuenca	Madrid
Entrada en servicio	1956	1959	1954
Capacidad (hm ³)	835	1639	138
Superficie máxima (ha)	3213	8195	650
Distancia Madrid capital (km y horas)	115 km (1:30 h)	127 (1:45 h)	84 (1:00 h)
Usos en orden de prioridad legal	Abastecimiento	Abastecimiento	Abastecimiento*
	Regadío	Regadío	Regadío
	Hidroeléctrico	Hidroeléctrico	Hidroeléctrico
	Recreativo**	Recreativo**	Recreativo**
	Trasvase TS	Trasvase TS	-----

Índice

1. Introducción, objetivos y enfoque

2. Marco jurídico del trasvase Tajo-Segura

3. La gestión de los embalses de Entrepeñas y Buendía y el embalse de San Juan

4. Infraestructuras de servicios

5. Análisis demográfico

6. Análisis económico

Conclusiones

El marco jurídico del Trasvase Tajo-Segura (I)



Impactos reconocidos desde la ley 21/1971

- Afecciones al sector agrario: Transformación en regadío de las zonas de Sacedón y Auñón
 - Nunca se hizo
- Abastecimiento de los pueblos afectados por el embalse Buendía
 - En gran medida sigue pendiente.
- Vías de comunicación afectadas por los embalses: *“estudio de la construcción del viaducto del embalse de Buendía”*
 - Terminado en 2008 – 50 años después de la construcción de los embalses



El marco jurídico del Trasvase Tajo-Segura (II)

- Ley 52/1980 reiteró la obligación de adoptar las medidas pertinentes y la regulación adecuada para **que «las aguas que se trasvasen sean, en todo momento, excedentarias en la cuenca del Tajo»** y que **«el carácter de excedentarias» tendrá en cuenta todos los usos vigentes y potenciales «que sean consecuencia del desarrollo natural de las provincias de la cuenca del Tajo»**
- Los usos de la demarcación del Tajo, prioritarios sobre cualquier trasvase, incluyen:
 - **Necesidades ambientales – restricciones previas a cualquier uso**
 - Abastecimientos de población y usos industriales y comerciales conectados a red
 - Regadíos y usos agrarios
 - Usos industriales para producción de energía eléctrica
 - Otros usos industriales no incluidos en los apartados anteriores
 - Acuicultura
 - **Usos recreativos**
 - Navegación y transporte acuático
 - Otros aprovechamientos

El marco jurídico del Trasvase Tajo-Segura (III)



- Las reglas de explotación de los embalses de Entrepeñas y Buendía:
 - Priorizan la maximización del trasvase sobre las necesidades de la cuenca
 - Condicionan la gestión de la demarcación del Tajo
 - Determinan los impactos sobre los municipios ribereños
- Reglas establecidas en la legislación derivada del Memorándum del Tajo (Ley de Impacto Ambiental - Ley de Montes, RD 773/2014)

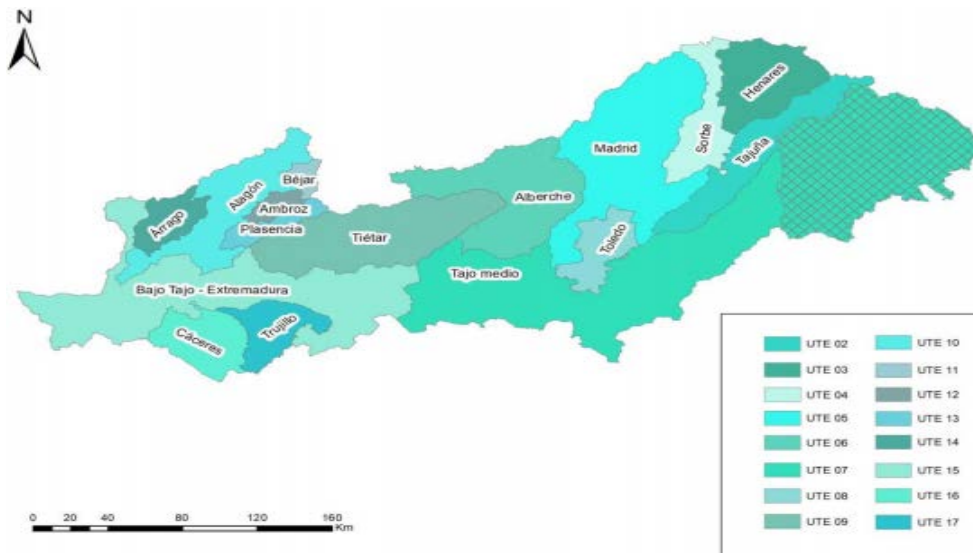

Borrador de Plan Especial de Sequía de la demarcación hidrográfica del Tajo (21/12/2017)

La Cabecera del Tajo, Entrepeñas y Buendía se desgajan de la cuenca y se anexionan a la demarcación del Segura en la planificación.

Índice

1. Introducción, objetivos y enfoque

2. Marco jurídico del trasvase Tajo-Segura

3. La gestión de Entrepeñas y Buendía y el embalse de San Juan

4. Infraestructuras de servicios

5. Análisis demográfico

6. Análisis económico

Conclusiones

Evolución de cotas de llenado de Entrepeñas y Buendía

ENTREPEÑAS

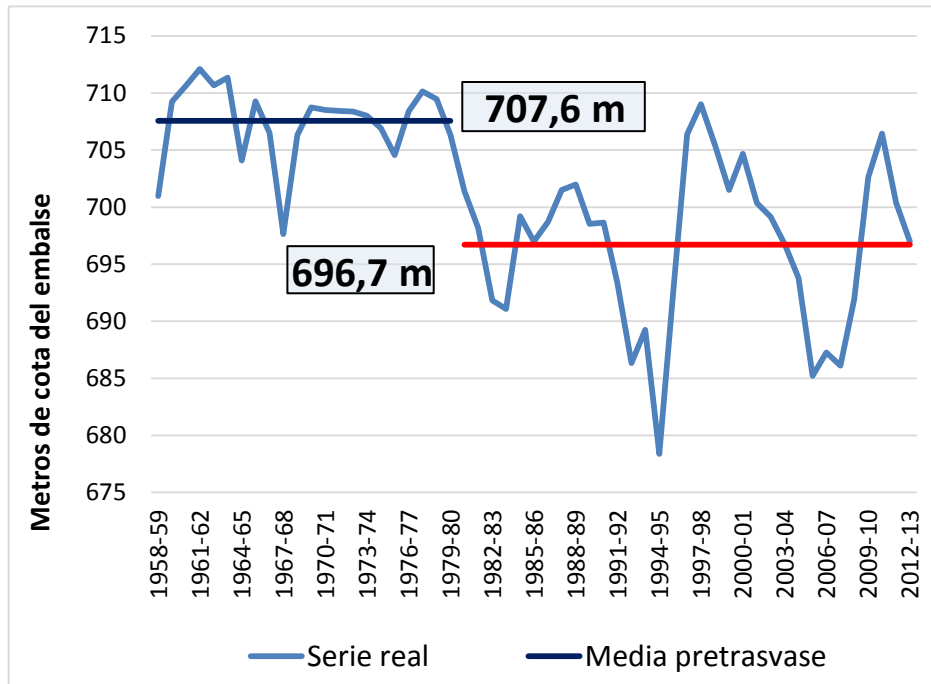

BUENDÍA

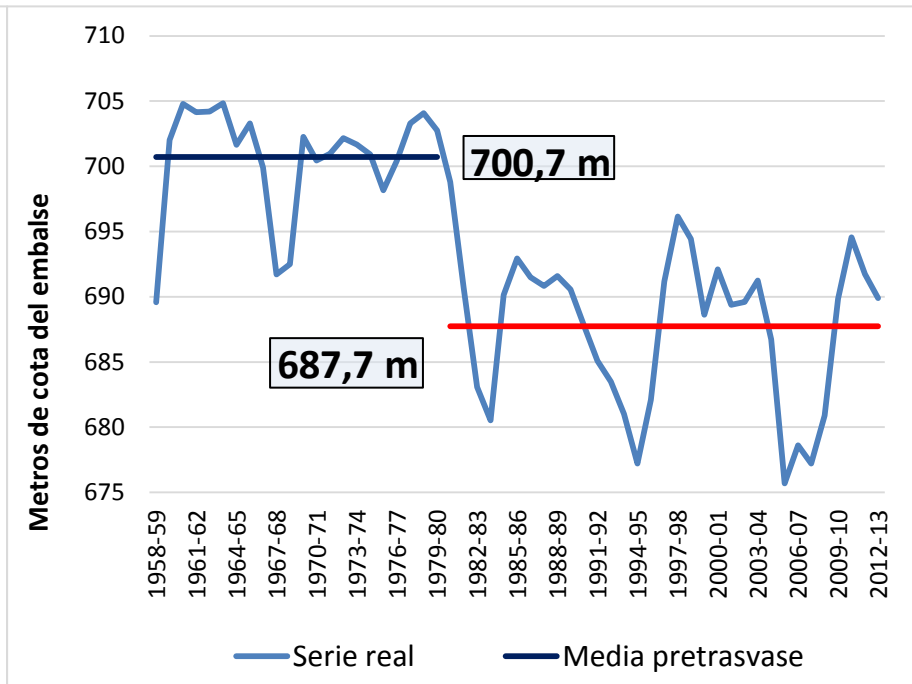

Más de 10 m que se traduce en disminución de las hectáreas inundadas que en Entrepeñas antes del trasvase se movieron entre el 50% y el 90%, y después del trasvase entre el 10% y el 50%

Evolución de las aportaciones aforadas en Entrepeñas y Buendía

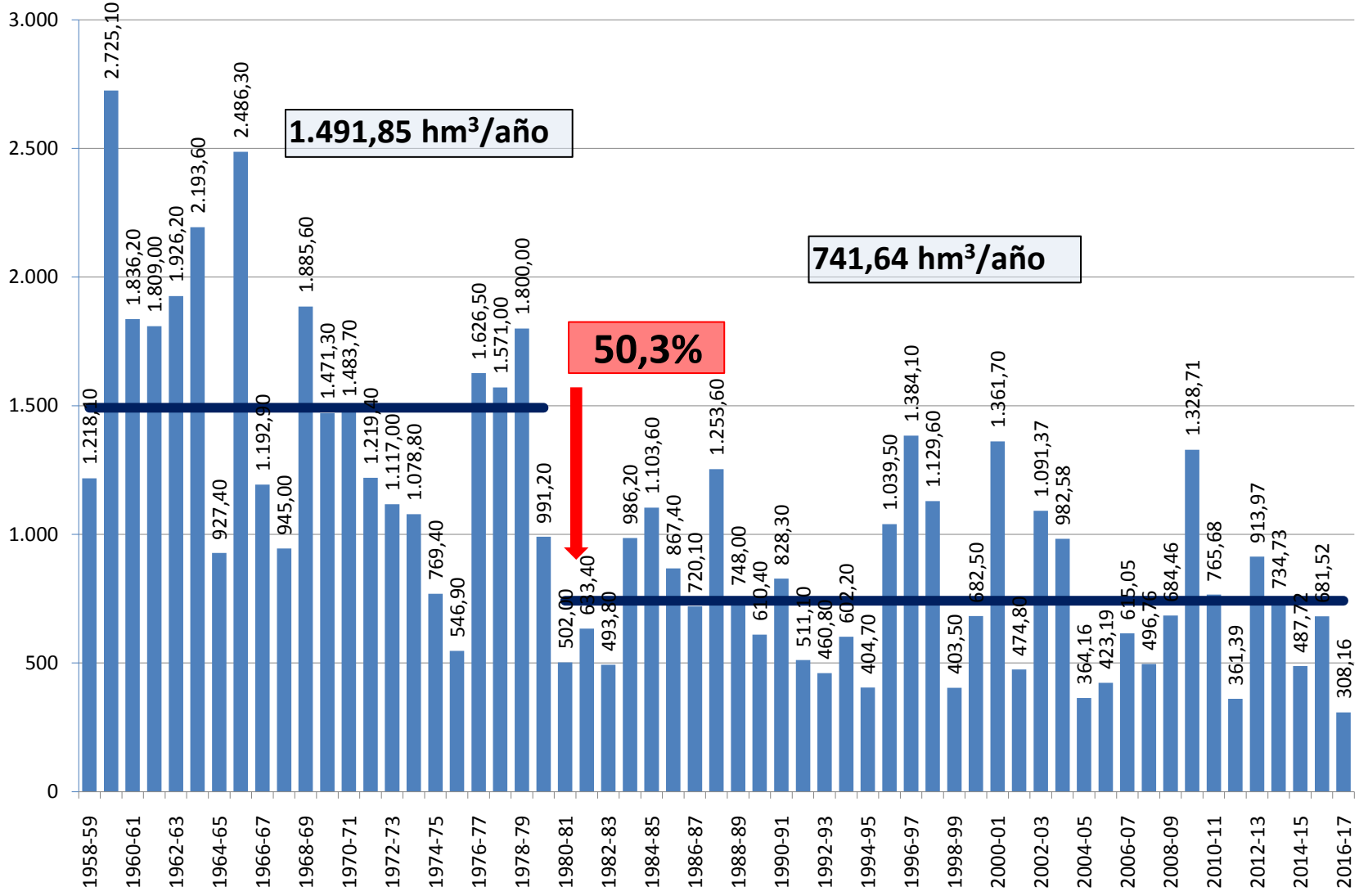

Evolución de volúmenes embalsados en Entrepeñas y Buendía

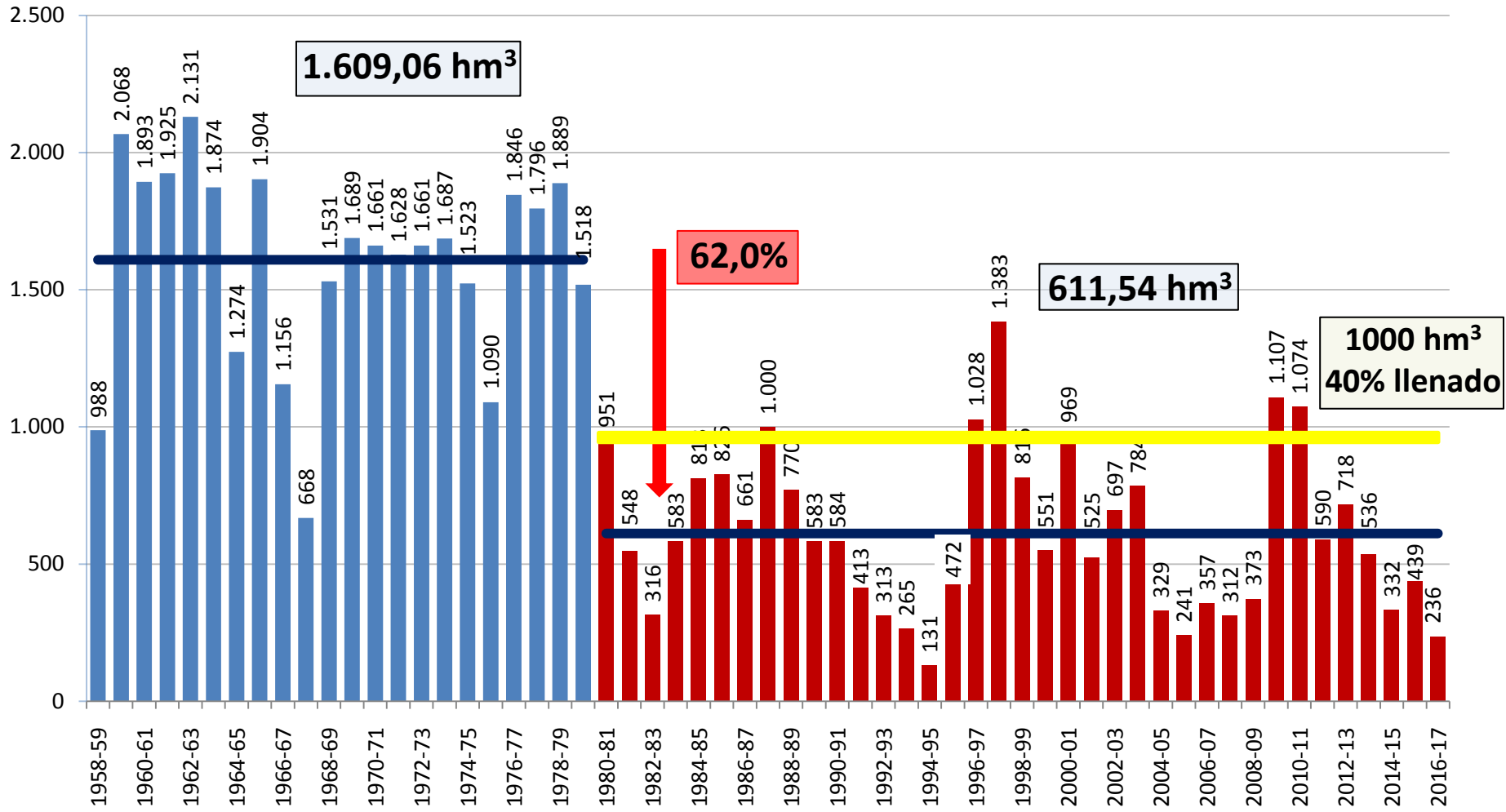

Comparación evolución aportaciones en Entrepeñas y Buendía y volúmenes trasvasados

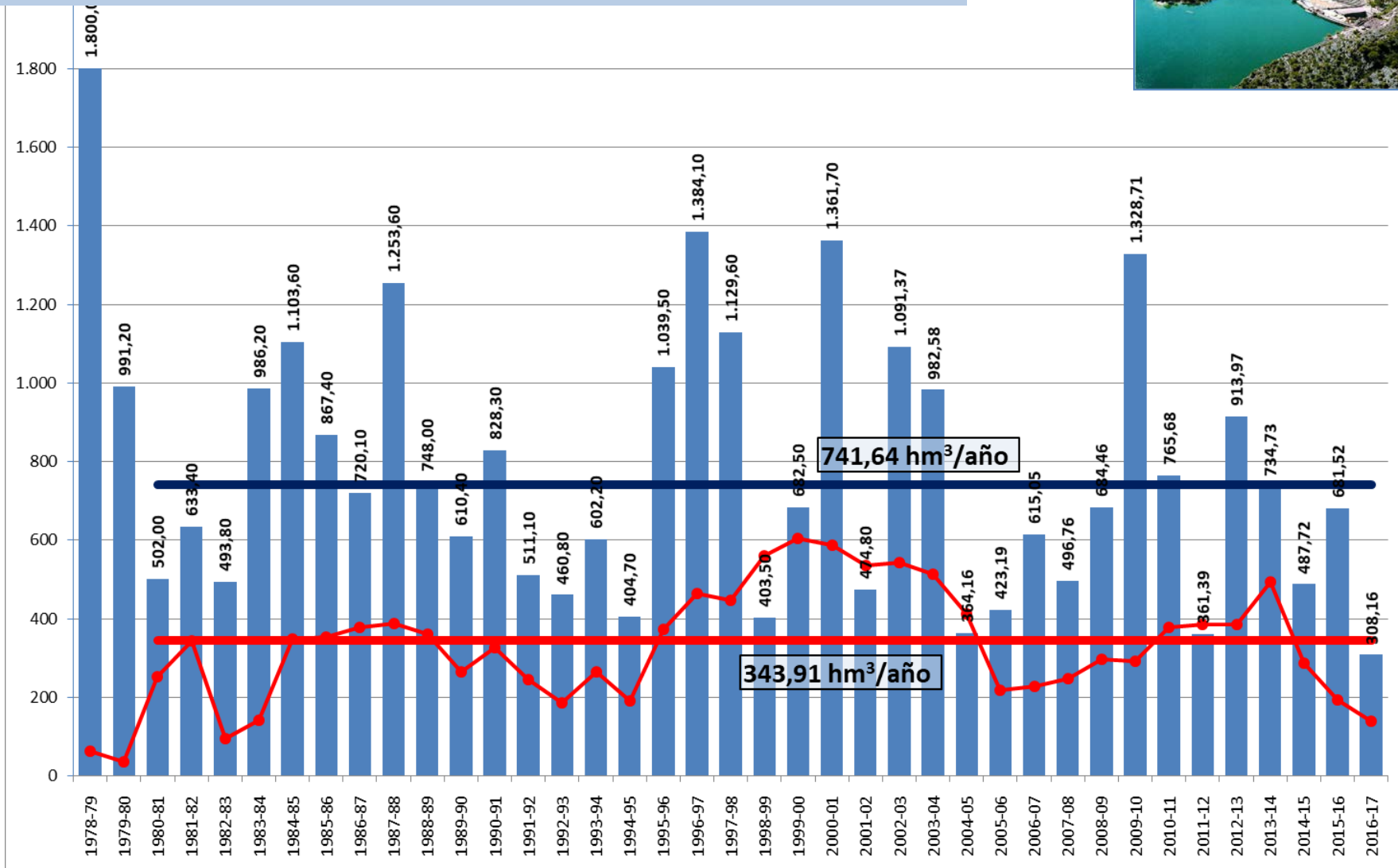

Evolución de las aportaciones aforadas en el embalse de San Juan

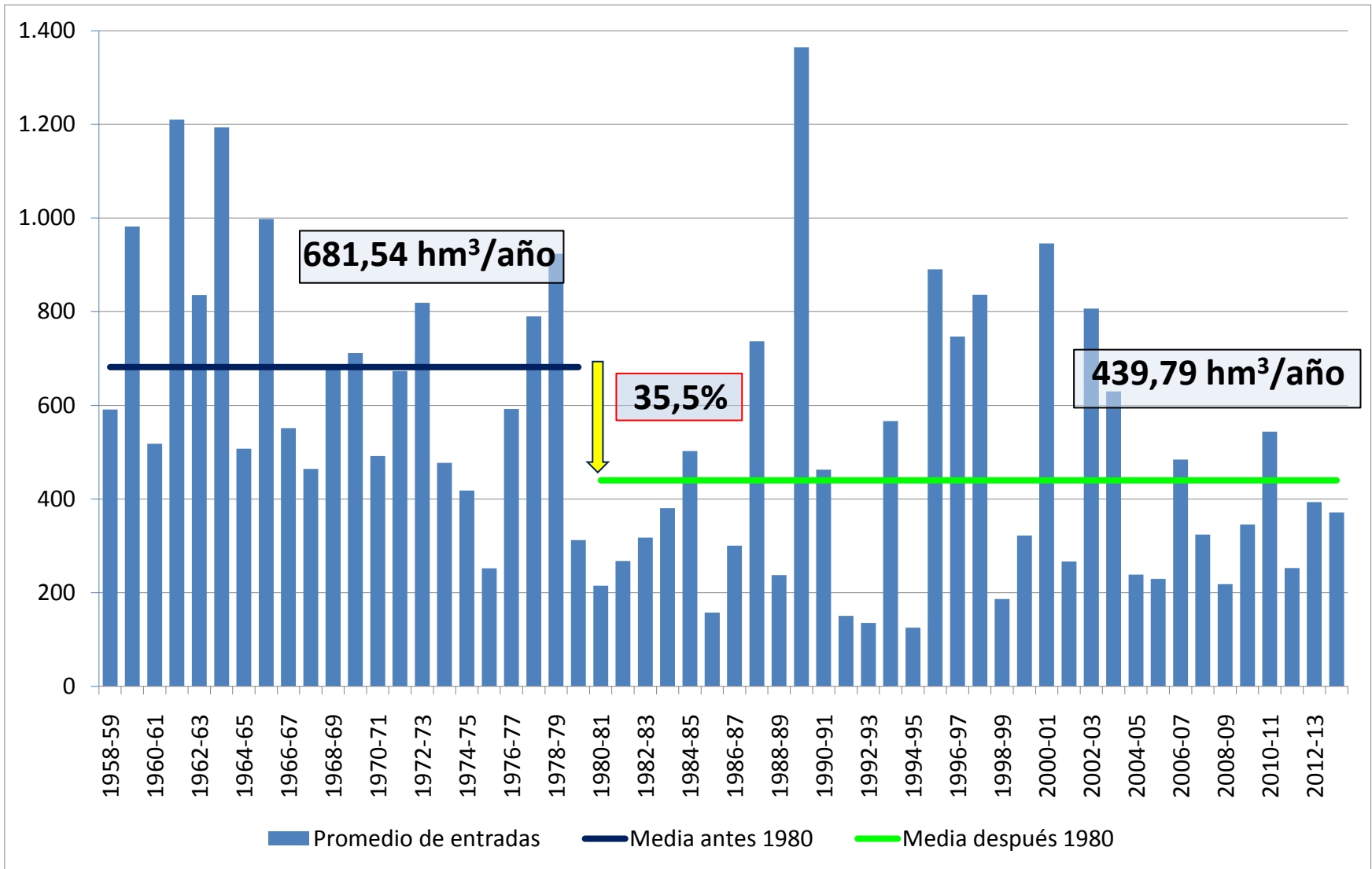

Evolución de volúmenes embalsados en el embalse de San Juan

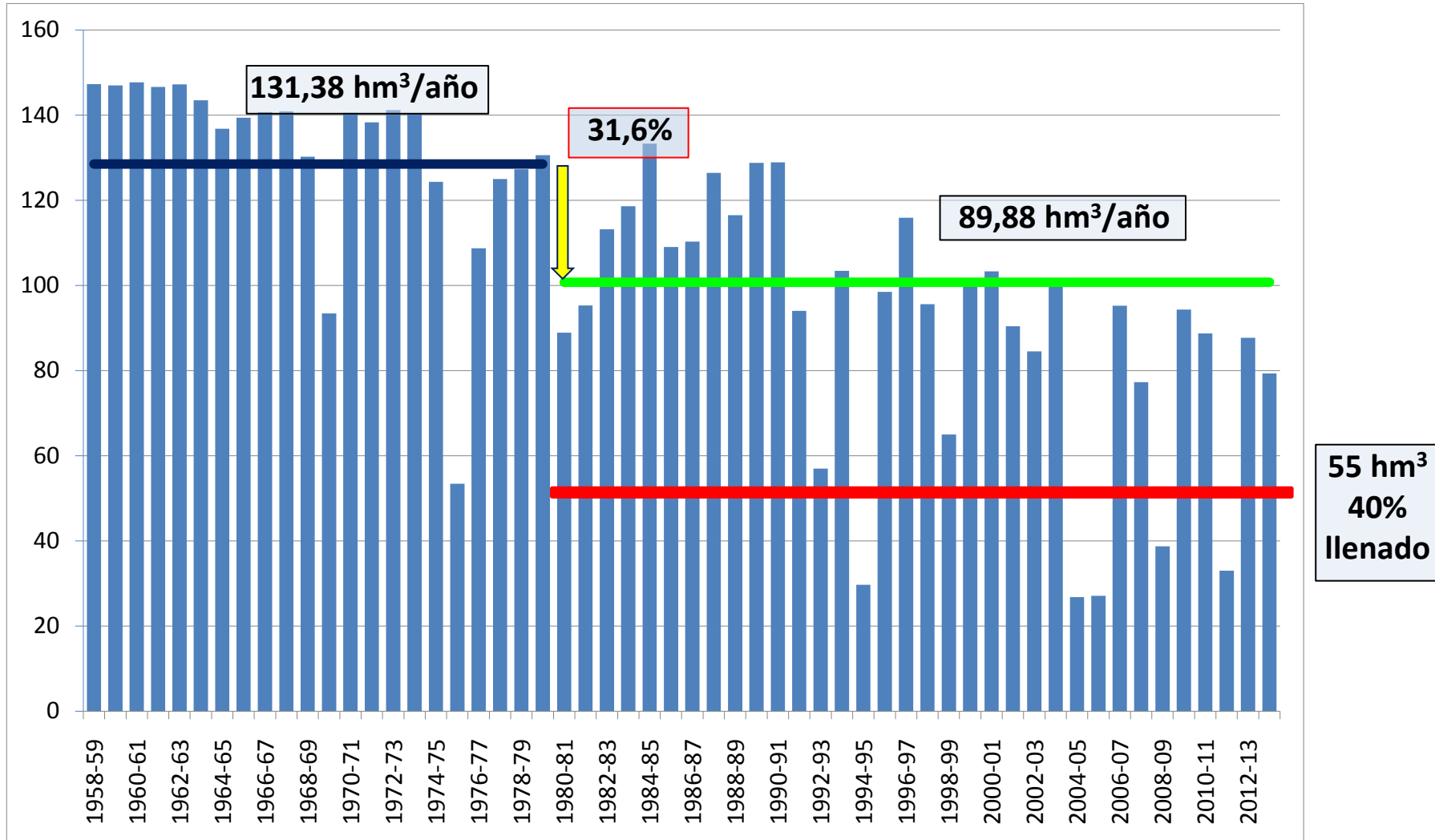

Los efectos de las reglas de explotación del trasvase Tajo-Segura

Comparación de las medias y variabilidad de las aportaciones y niveles de llenado en Entrepeñas y Buendía y San Juan entre 1958-1980 y entre 1980 y 2016

	Período	Entrepeñas y Buendía	Variación	San Juan	Variación
Aportación media	Pre- 1980	1491 hm ³ /año	↓ 50,3%	56,8 hm ³ /año	↓ 35,4%
	Post 1980	741 hm ³ /año		36,7 hm ³ /año	
Variabilidad aportaciones	Pre- 1980	0,3648	↑ 12,0% (0,0436)	0,3769	↑ 69,3% (0,2612)
	Post 1980	0,4084		0,6381	
Volumen medio embalsado	Pre- 1980	1609 hm ³ /año	↓ 62,0%	128 hm ³ /año	↓ 31,6%
	Post 1980	611 hm ³ /año		101 hm ³ /año	
Variabilidad volúmenes embalsados	Pre- 1980	0,2251	↑ 110,8% (0,2484)	0,1189	↑ 102,4% (0,1672)
	Post 1980	0,4745		0,1749	

* Variabilidad medida en términos de coeficiente de variación

Índice

1. Introducción, objetivos y enfoque

2. Marco jurídico del trasvase Tajo-Segura

3. La gestión de Entrepeñas y Buendía y el embalse de San Juan

4. Infraestructuras de servicios

5. Análisis demográfico

6. Análisis económico

Conclusiones

El abastecimiento

- Ley 21/1971 requería garantizar abastecimiento a municipios afectados por la construcción del embalse de Buendía (en 1959)
- Abastecimientos de aguas subterráneas poco robustos.
- La mancomunidad del Guadiela se constituye en 1990 (30 años después) solo cubre a 6 pueblos ribereños del embalse de Buendía.
- El resto de municipios se abastece bien de los embalses, bien de pozos – cuyos niveles se ven afectados por el nivel de llenado de los embalses.
- Todavía no se ha puesto en marcha la Mancomunidad de municipios ribereños de Entrepeñas y Buendía que englobará al resto. Se espera en 2018: 60 años con abastecimientos en precario.



Camión cisterna abasteciendo a Chillarón del Rey y bando de escasez de agua en Mantiel

Fuente: eldiario.es, 22 julio 2017 y web Cadena Ser 28 julio 2017

Vías de comunicación afectadas por los embalses

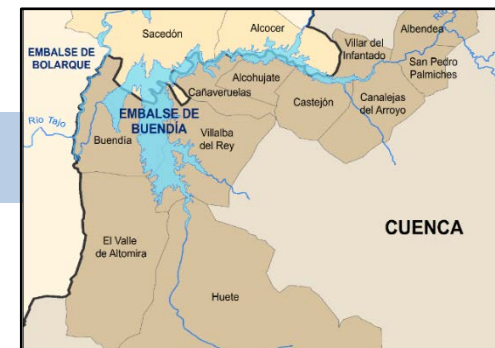

Vía de comunicación	Distancia (antes)	Embalse	Distancia (después)	Alternativa	Año de construcción
Puente de Pareja	10	Entrepeñas	50	Viaducto de Entrepeñas (o de Pareja o Durón)	1960
Puente de La Isabela en la carretera de Villalba del Rey a Sacedón	20	Buendía	60	-	-
Carretera nacional N-320: Antiguo puente de Alcocer a Alcohujate	10	Buendía	60	Nuevo Puente de Alcocer	2008
Carretera de Villalba del Rey con Buendía	8	Buendía	50	-	-

Índice

1. Introducción, objetivos y enfoque

2. Marco jurídico del trasvase Tajo-Segura

3. La gestión de Entrepeñas y Buendía y el embalse de San Juan

4. Infraestructuras de servicios

5. Análisis demográfico

6. Análisis económico

Conclusiones

Demografía

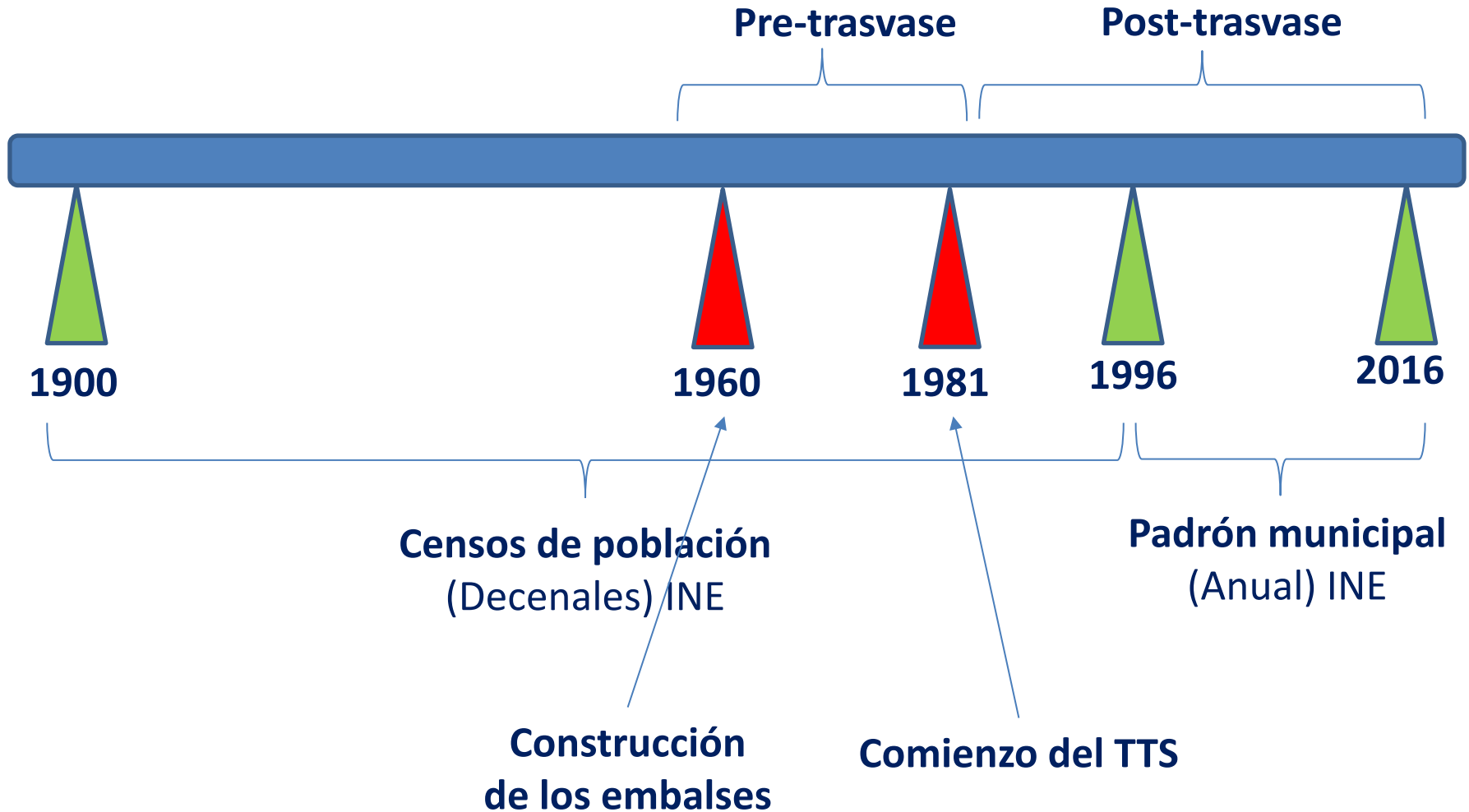

Demografía Cuenca

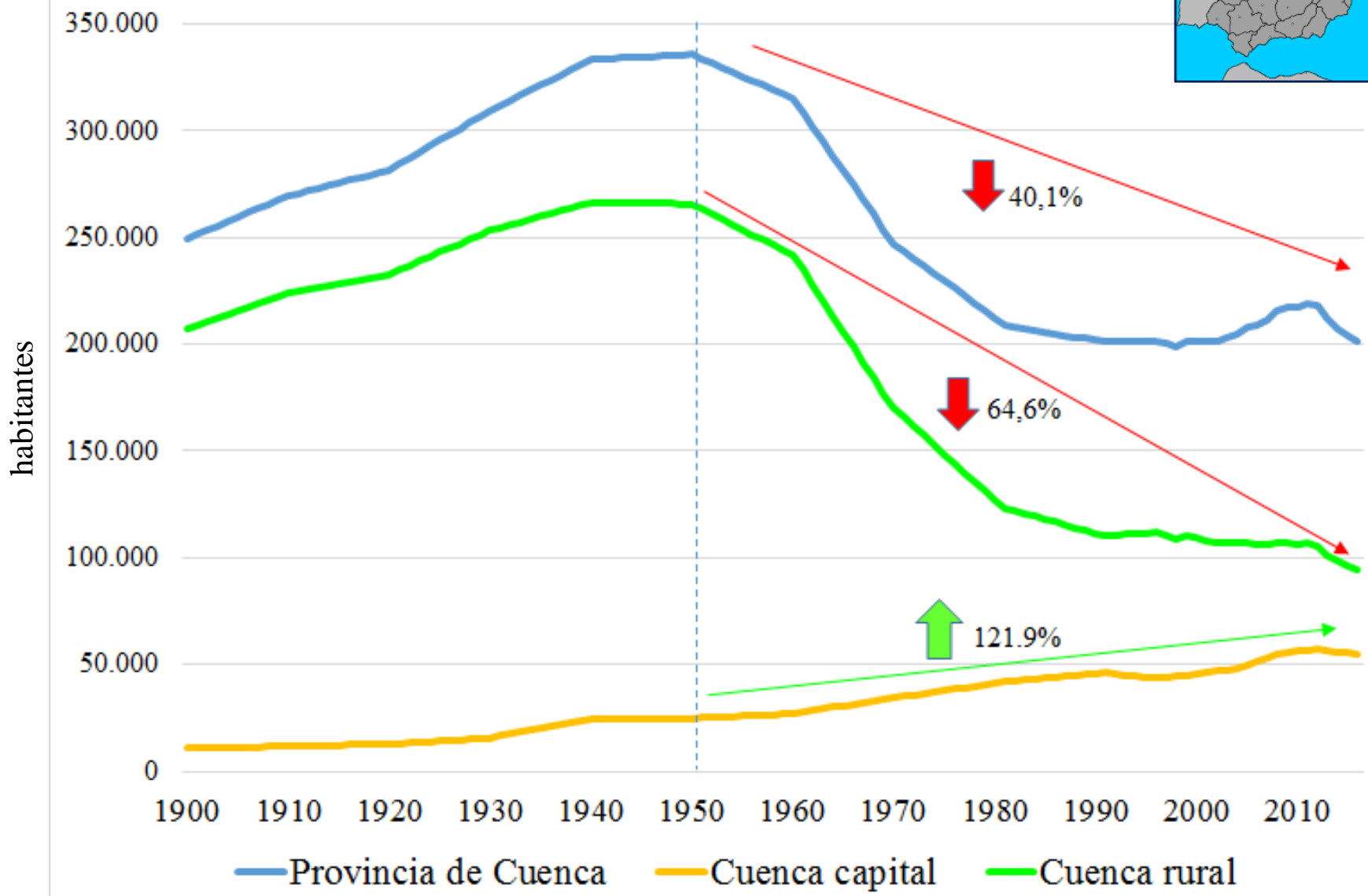

Demografía Guadalajara

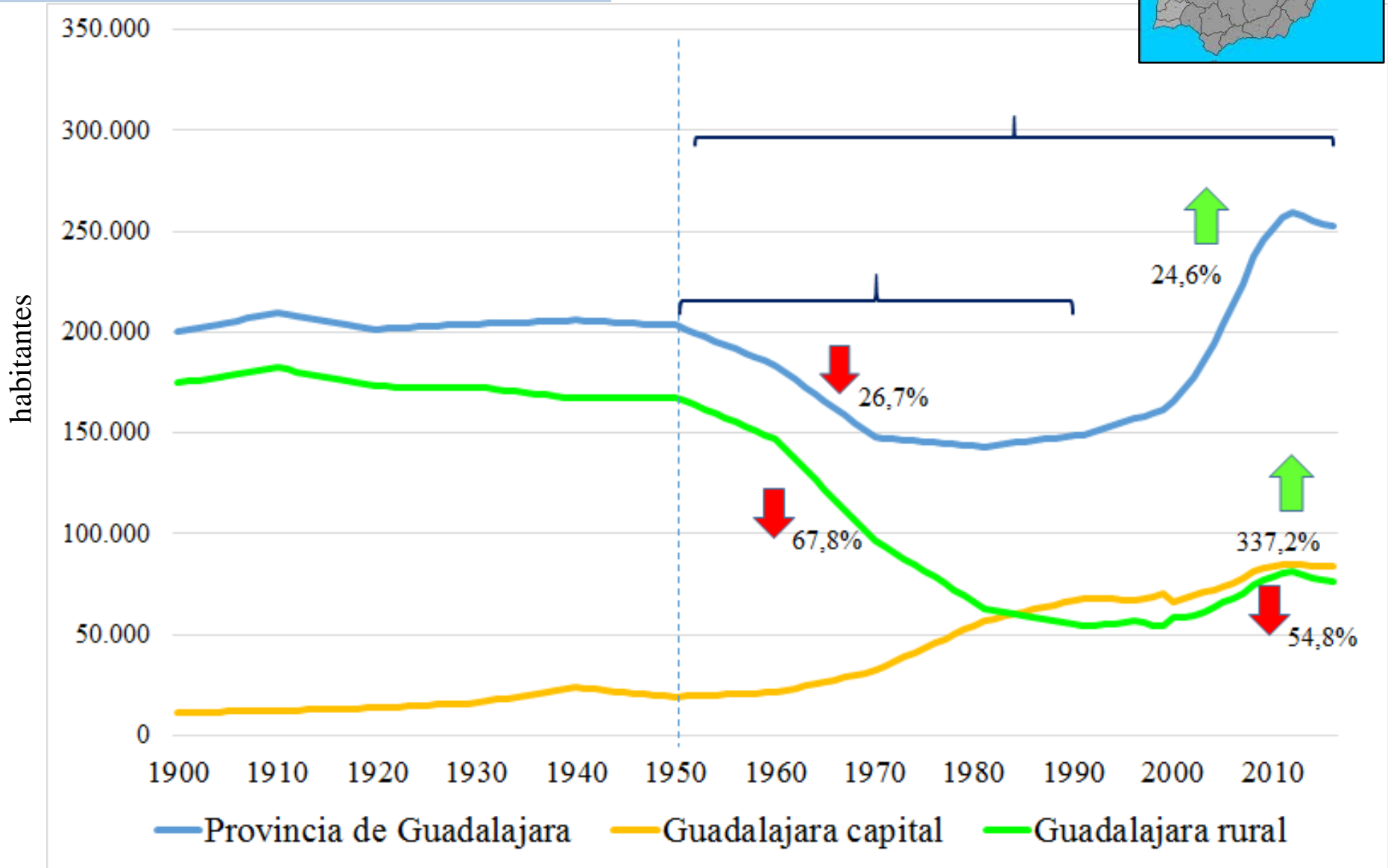

Demografía AMREEB Cuenca

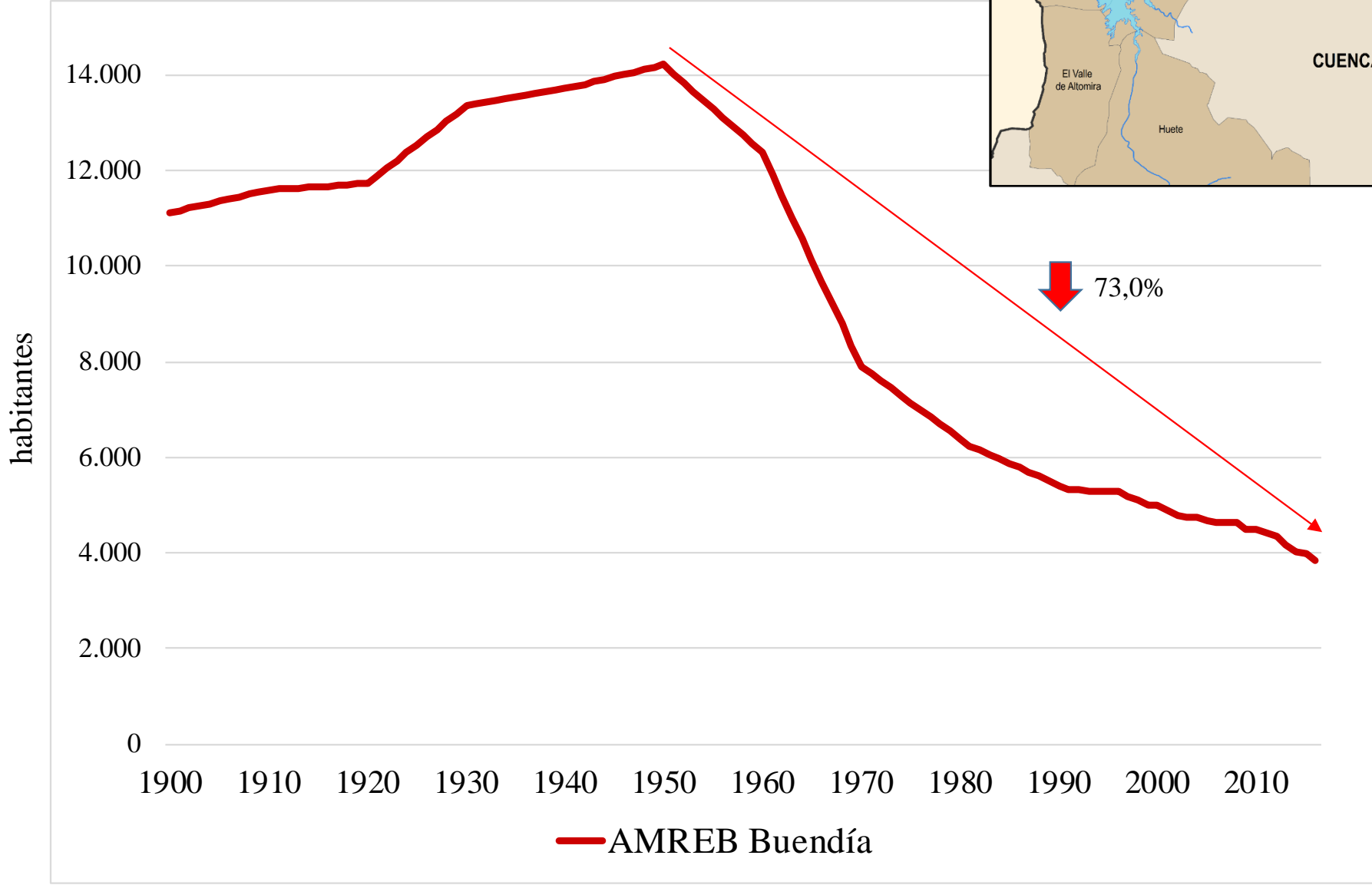

Demografía AMREEB Guadalajara

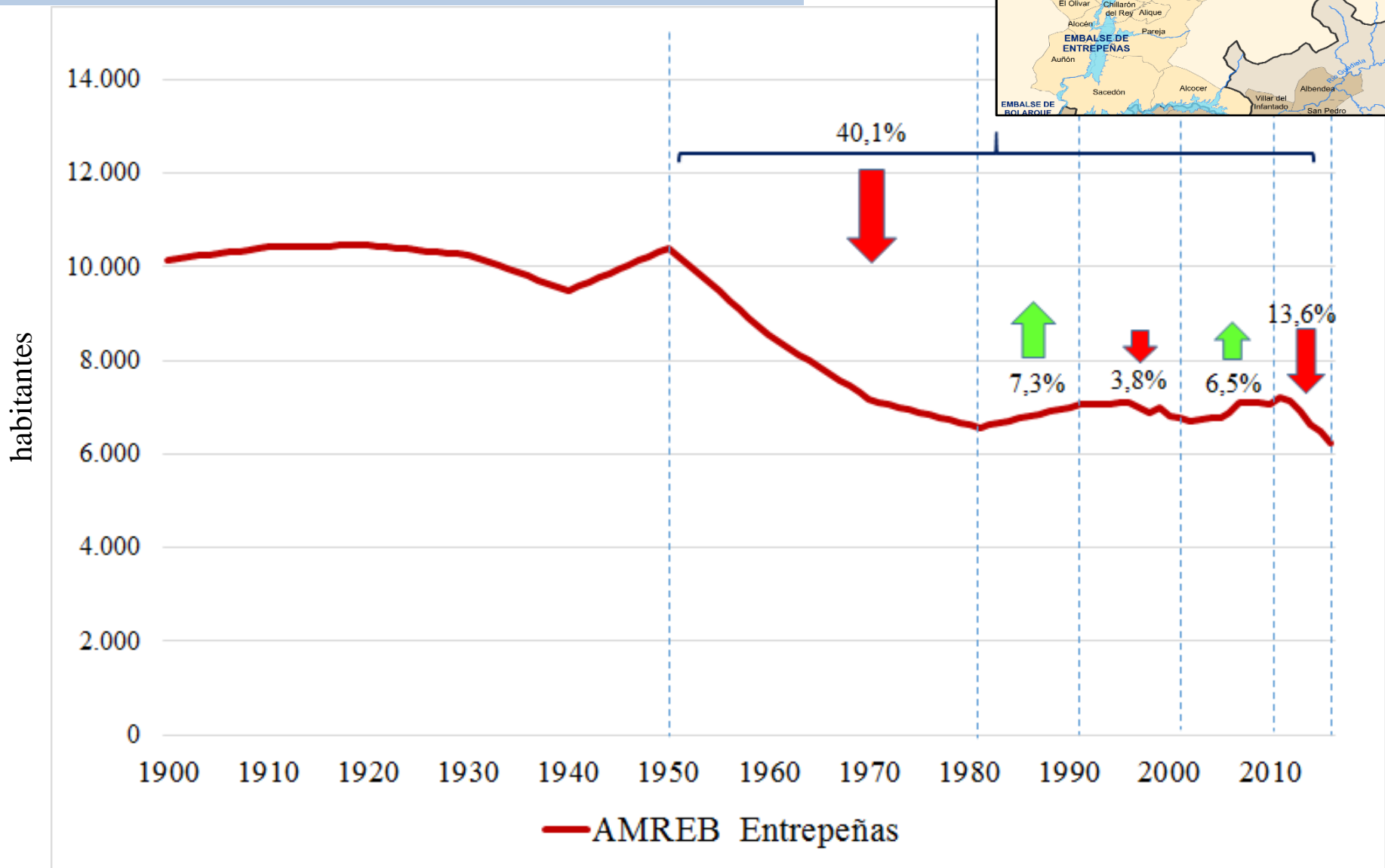

Demografía AMREEB

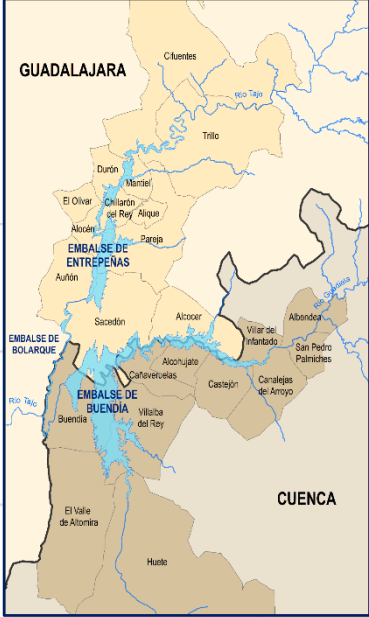
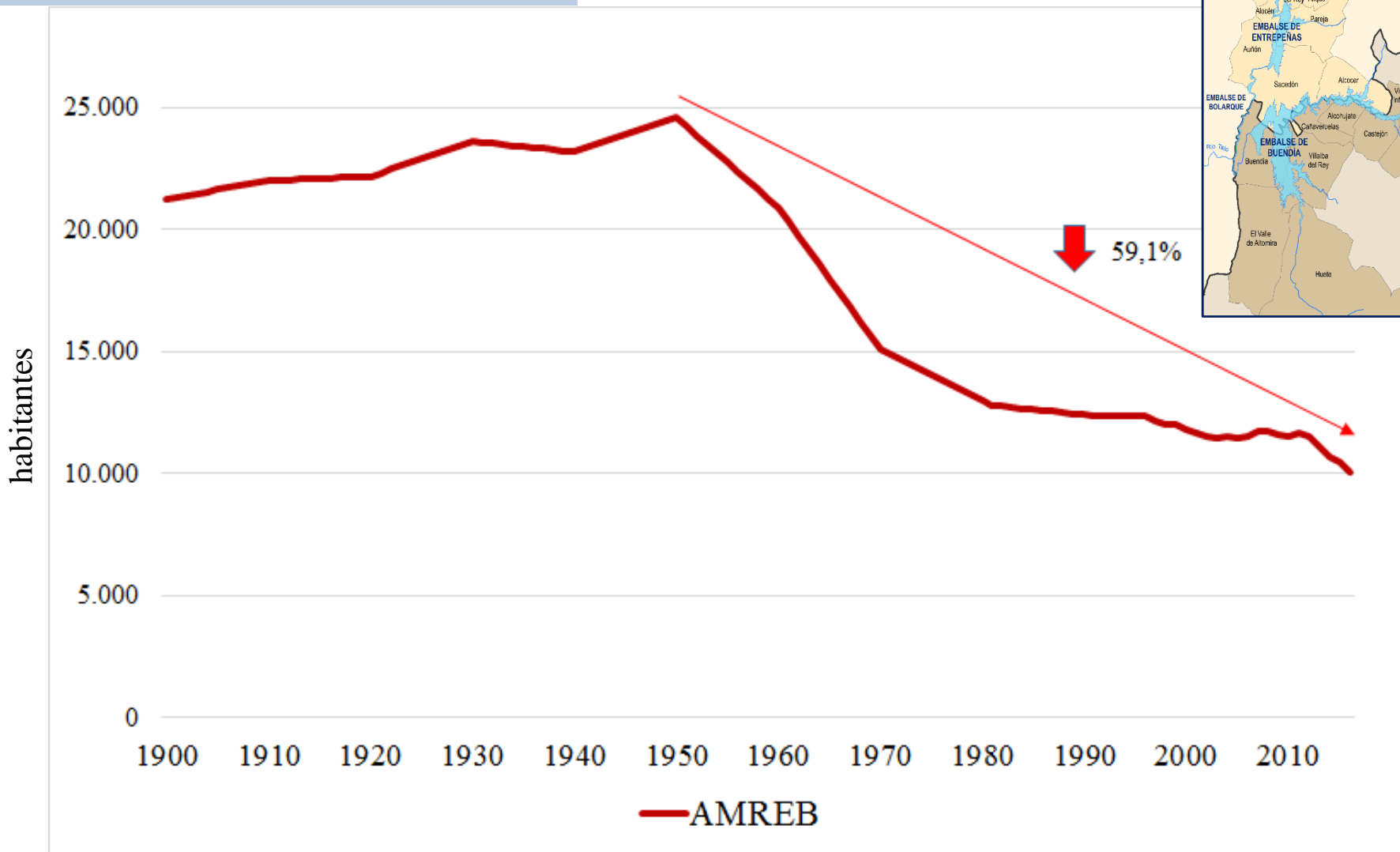

Demografía AMREEB versus Cuenca y Guadalajara rural

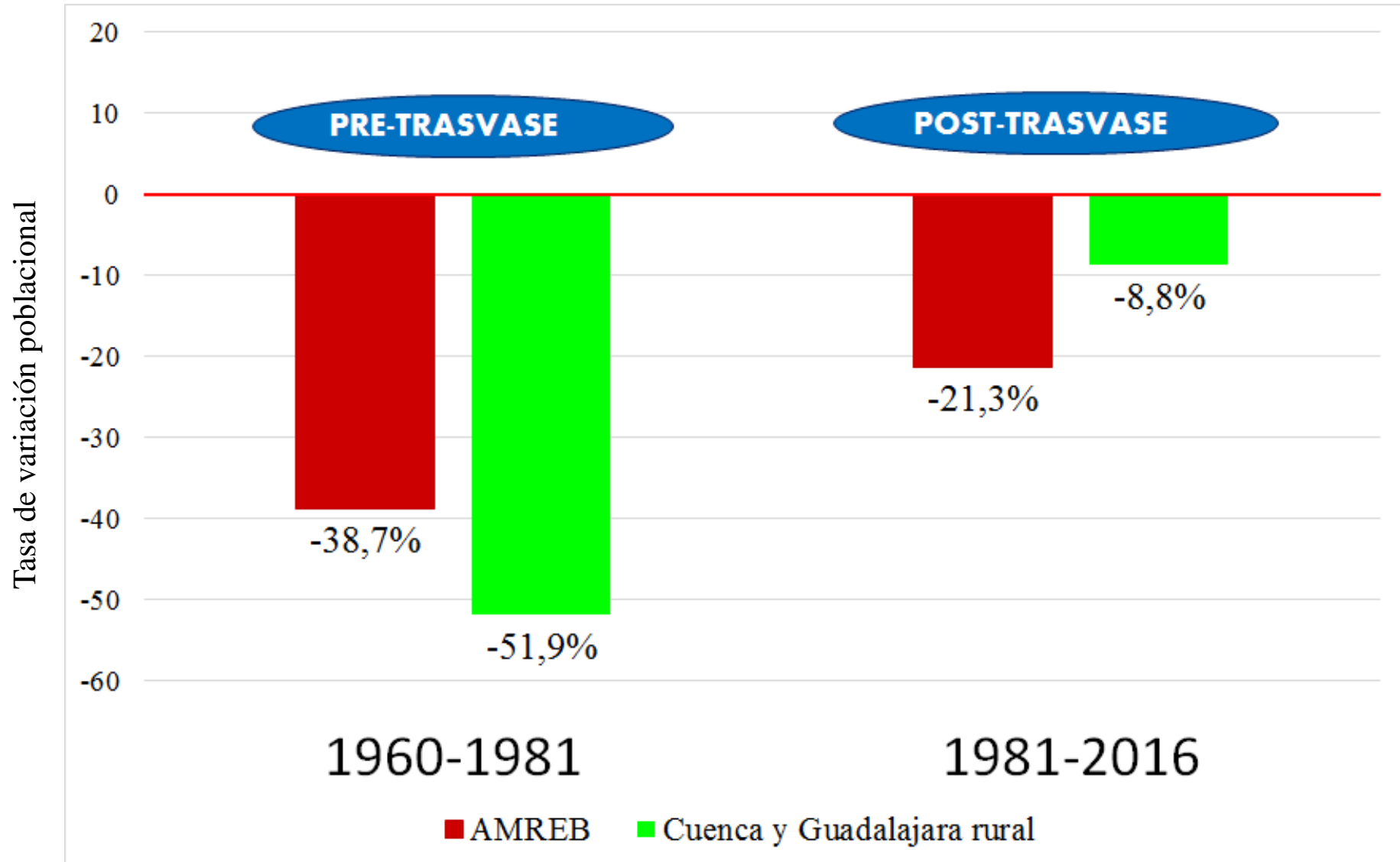

Demografía AMREEB versus Cuenca y Guadalajara rural

		Tasa de variación poblacional	
		AMREEB	Cuenca y Guadalajara rural
Pre-trasvase	1960-1981	-38,7%	-51,9%
Post-trasvase	1981-2016	-21,3%	-8,8%
	•1981-2011	-9,0%	+0,9%
	•2011-2016	-13,5%	-9,6%

Demografía Embalse de San Juan

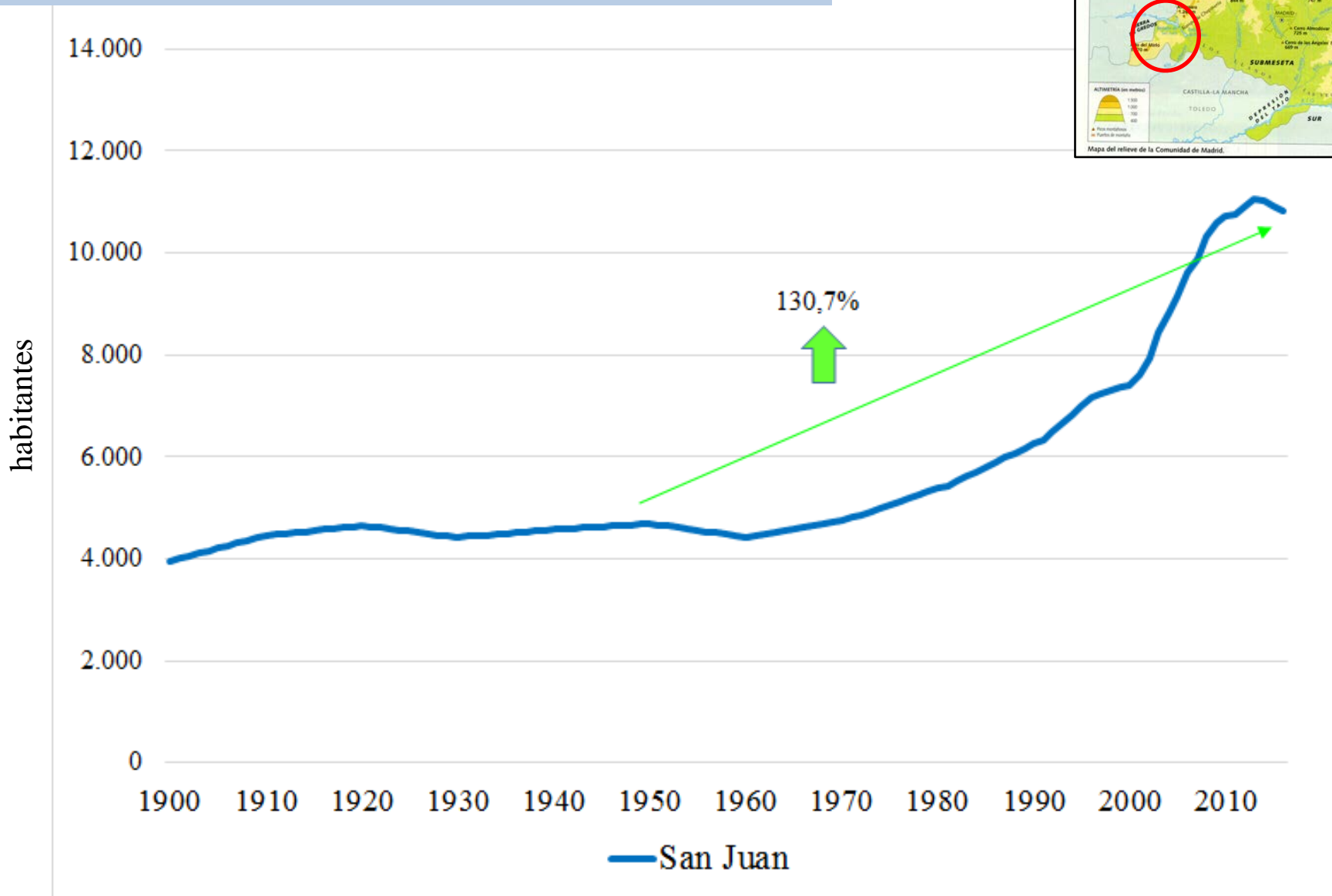

Demografía Embalse de San Juan

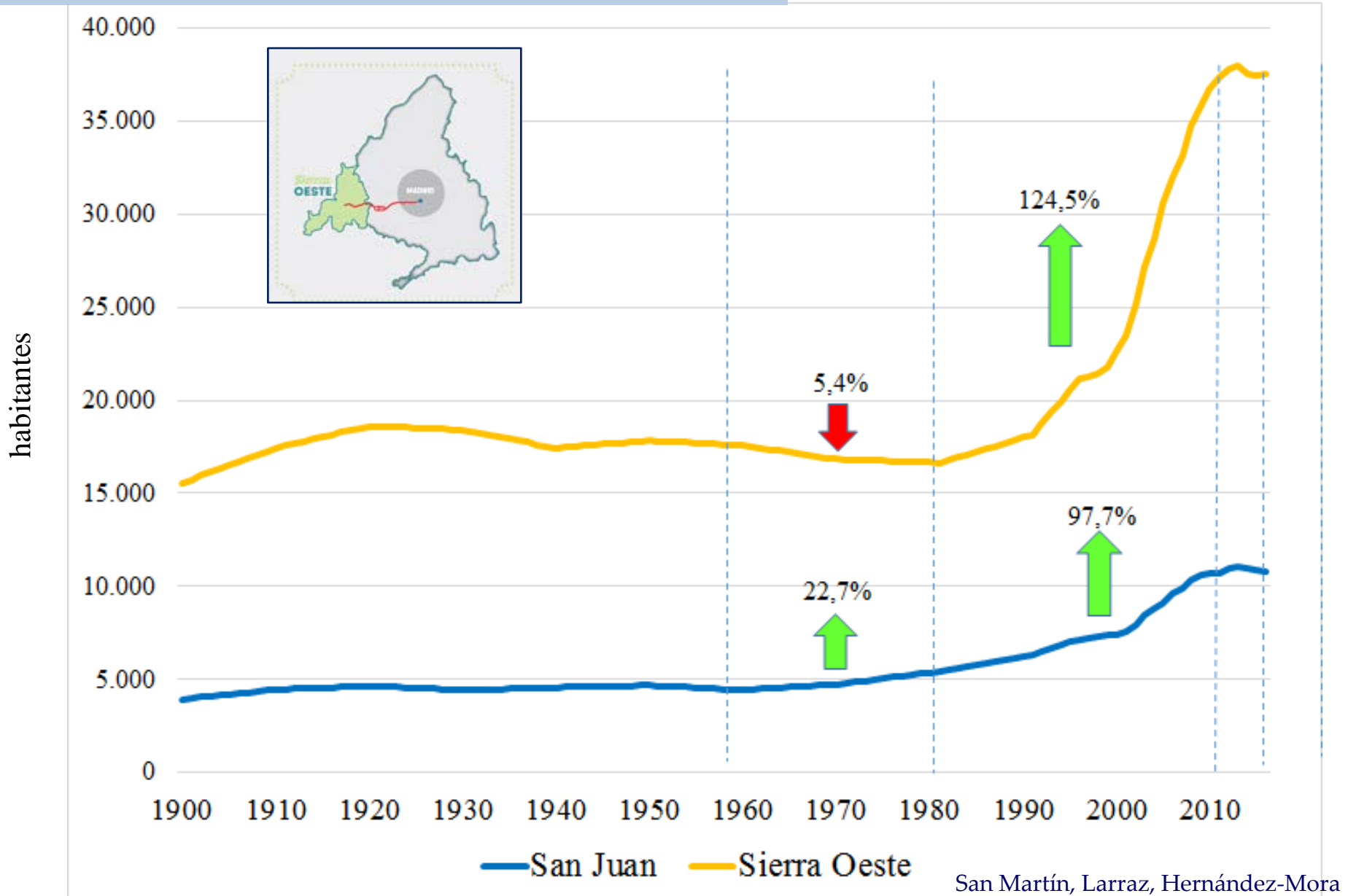

Demografía Embalse de San Juan



EFECTO CAPITALIDAD

Municipios ribereños embalse de San Juan

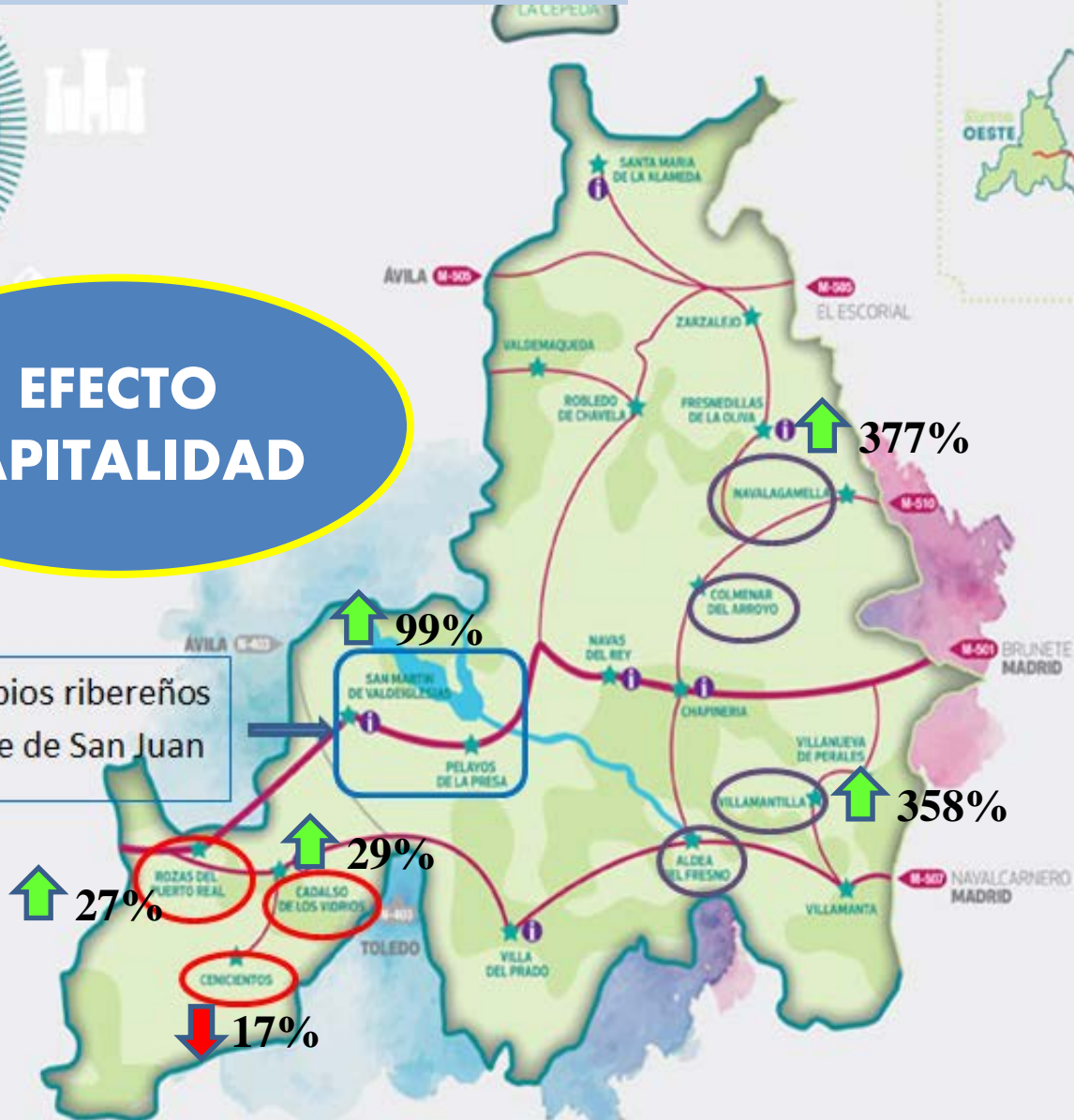

Tasas de variación poblacional 1980-2016

OFICINAS DE INFORMACIÓN TURÍSTICA

CONSORCIO REGIONAL DE TRANSPORTES
Información sobre transporte público
www.crtm.es

Demografía Embalse de San Juan

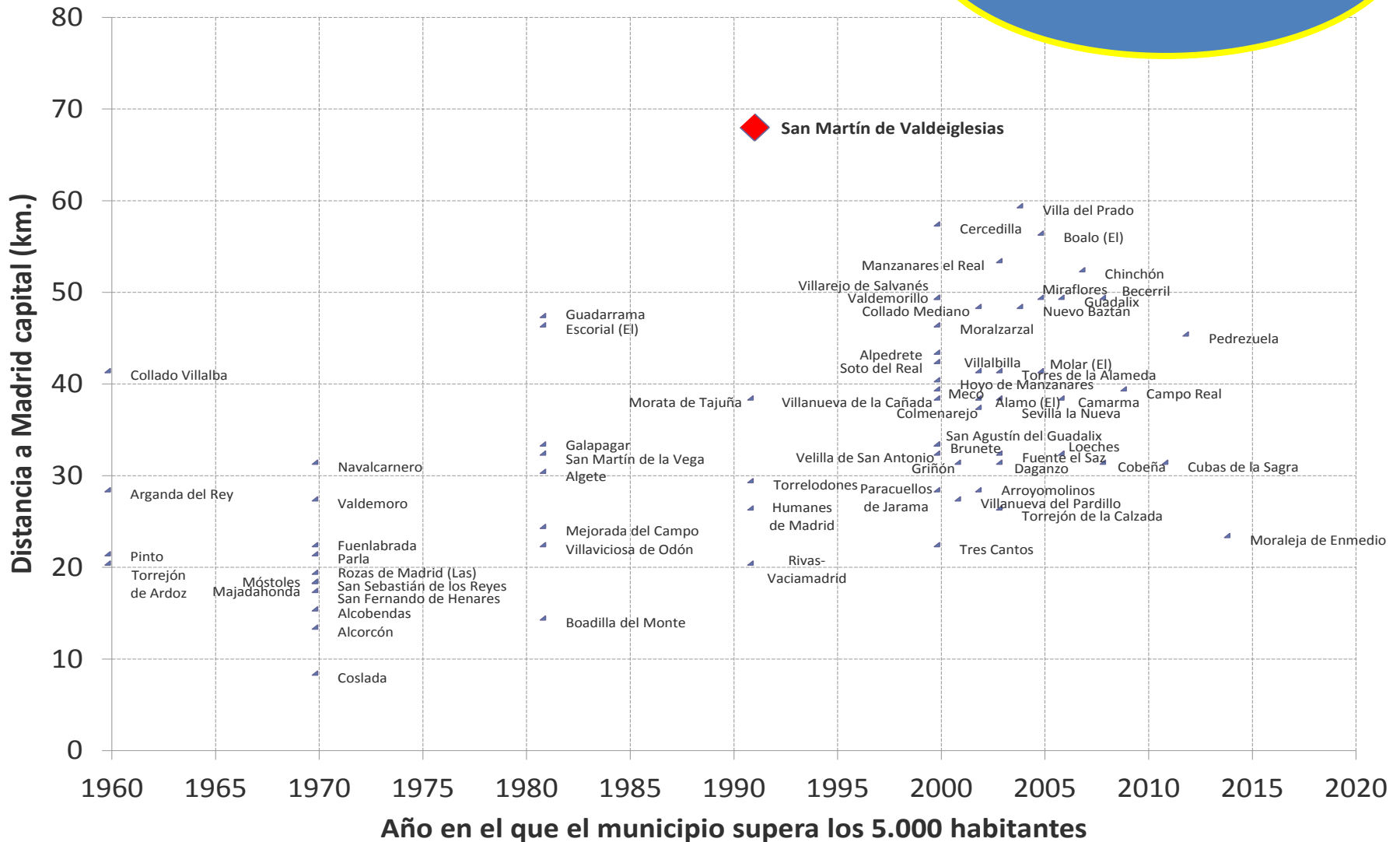

Demografía Embalse de San Juan vs AMREEB

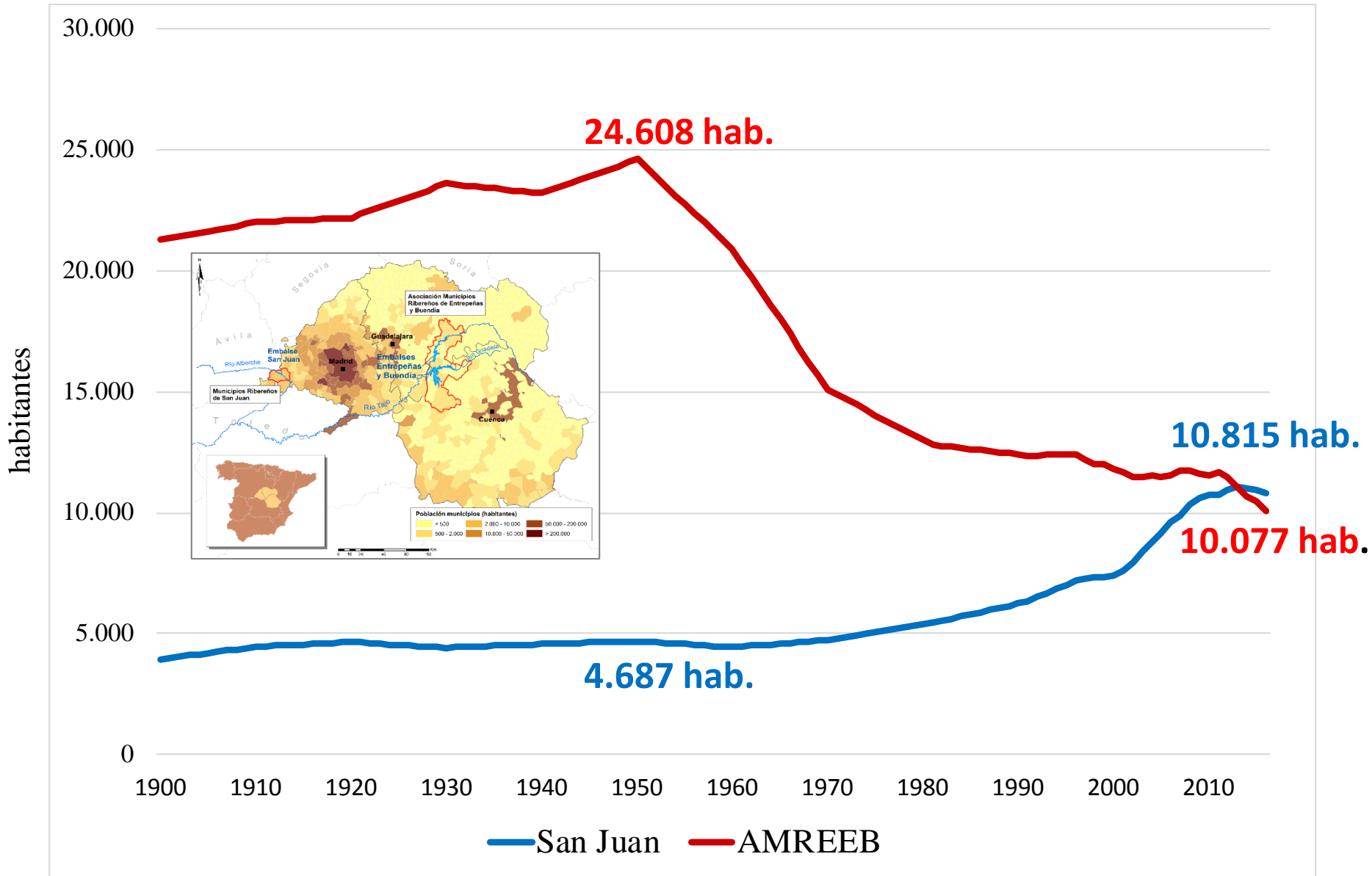

Demografía Embalse de San Juan vs AMREEB

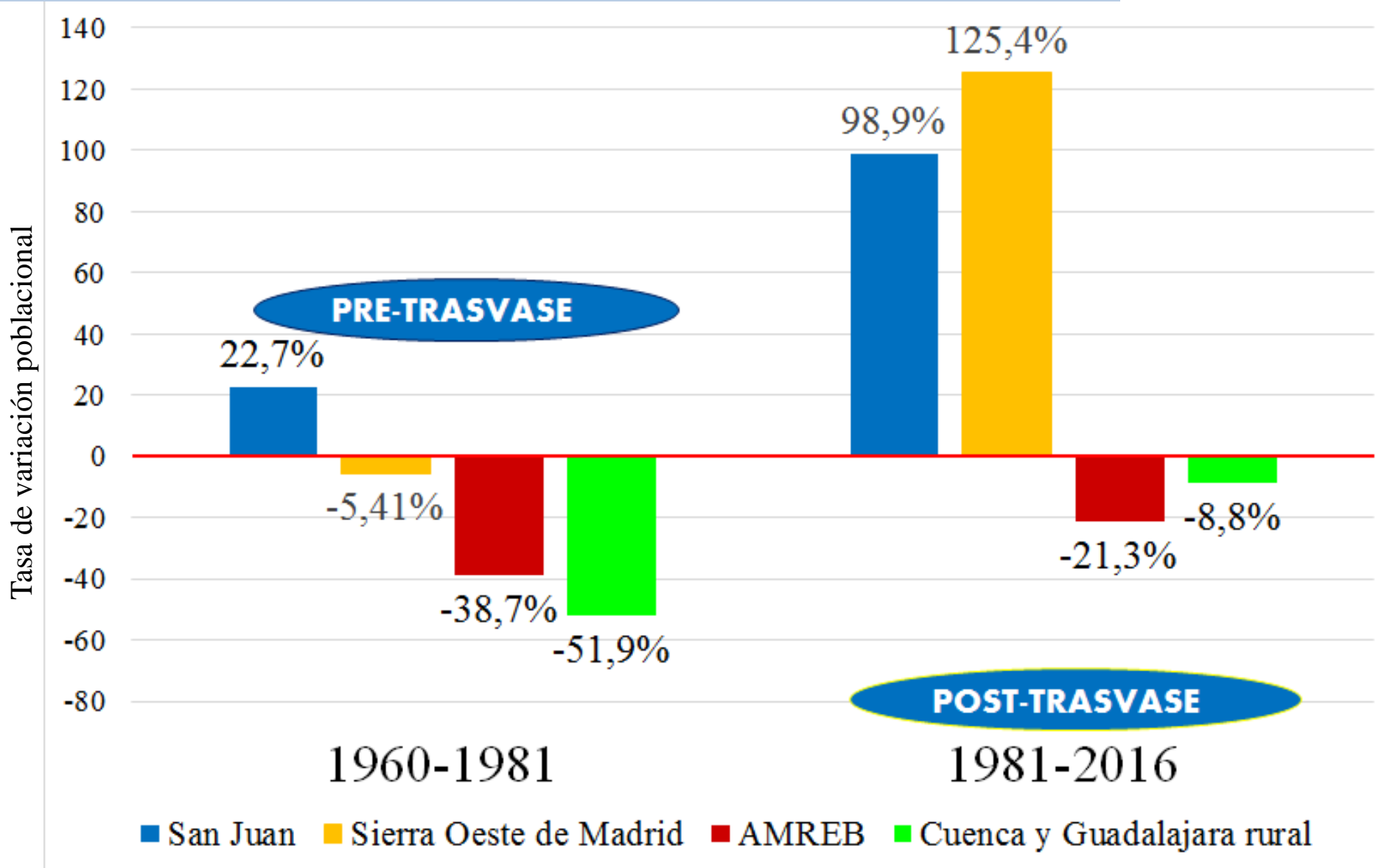

Estructura demográfica de AMREEB

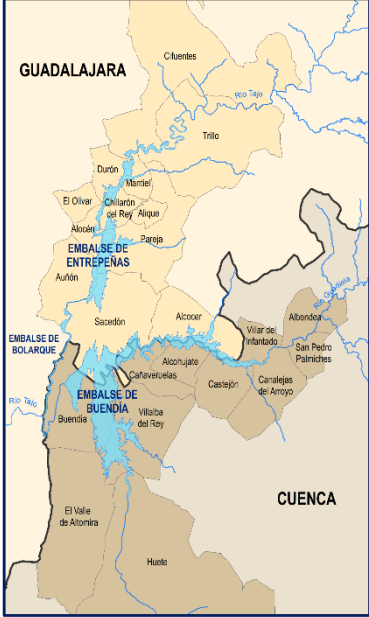
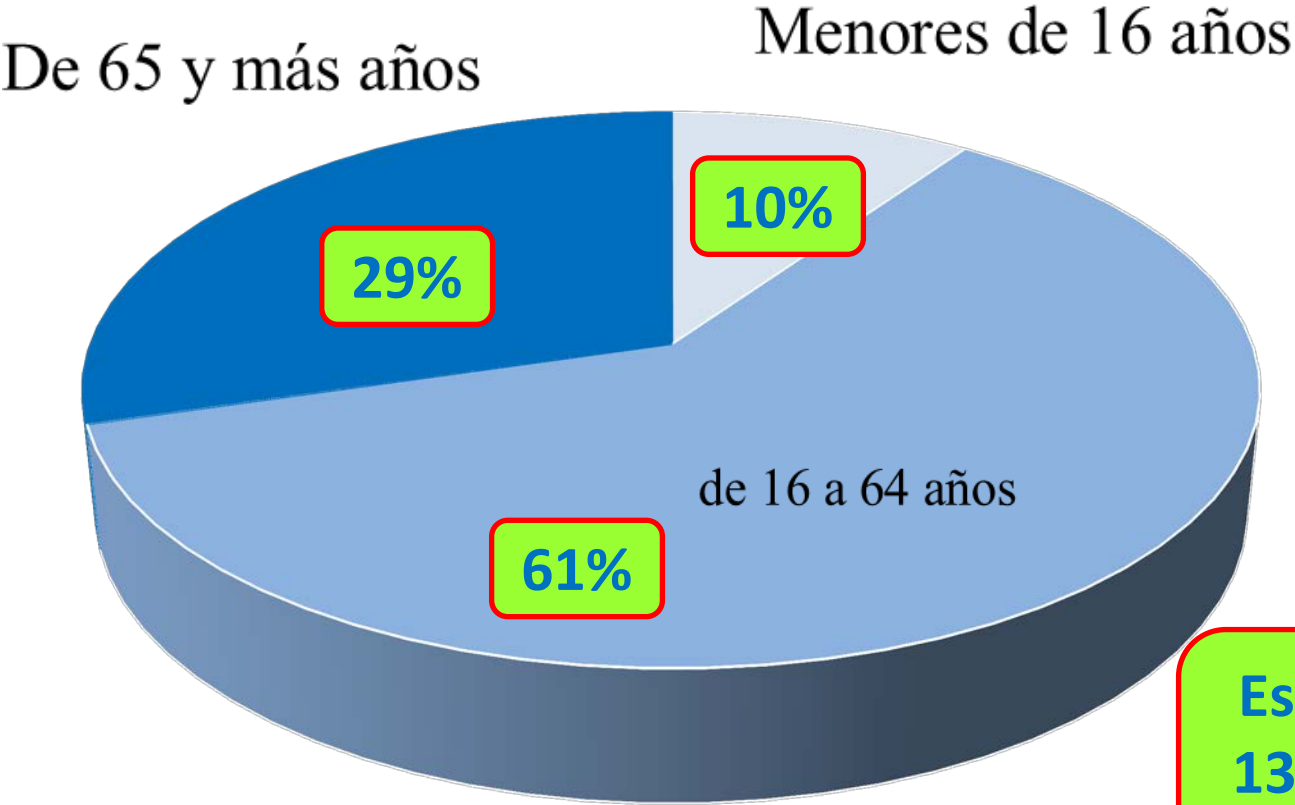

**España rural:
13% menores
24% mayores**

Estructura demográfica de AMREEB

Tasas	AMREEB	España rural
Tasa de Dependencia (pobl <15+pobl >64)/pobl 15-64	63%	52%
Tasa de Longevidad pobl >74/pobl >64	62%	50%
Tasa de Maternidad pobl 0-4/muj15-49	0,12	0,21
Tasa de Tendencia pobl 0-4/pobl 5-9	70%	90%
Tasa de Reemplazo pobl 20-29/pobl 55-64	73%	88%

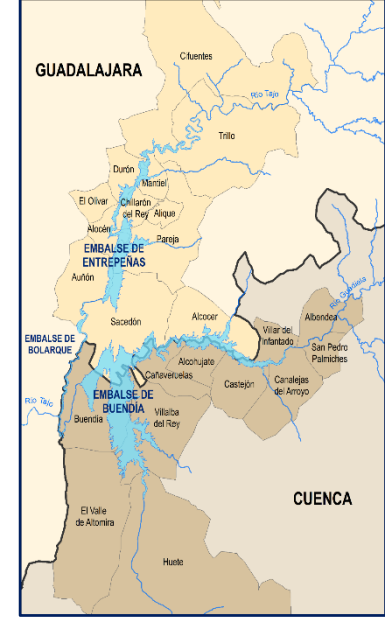

Estructura demográfica

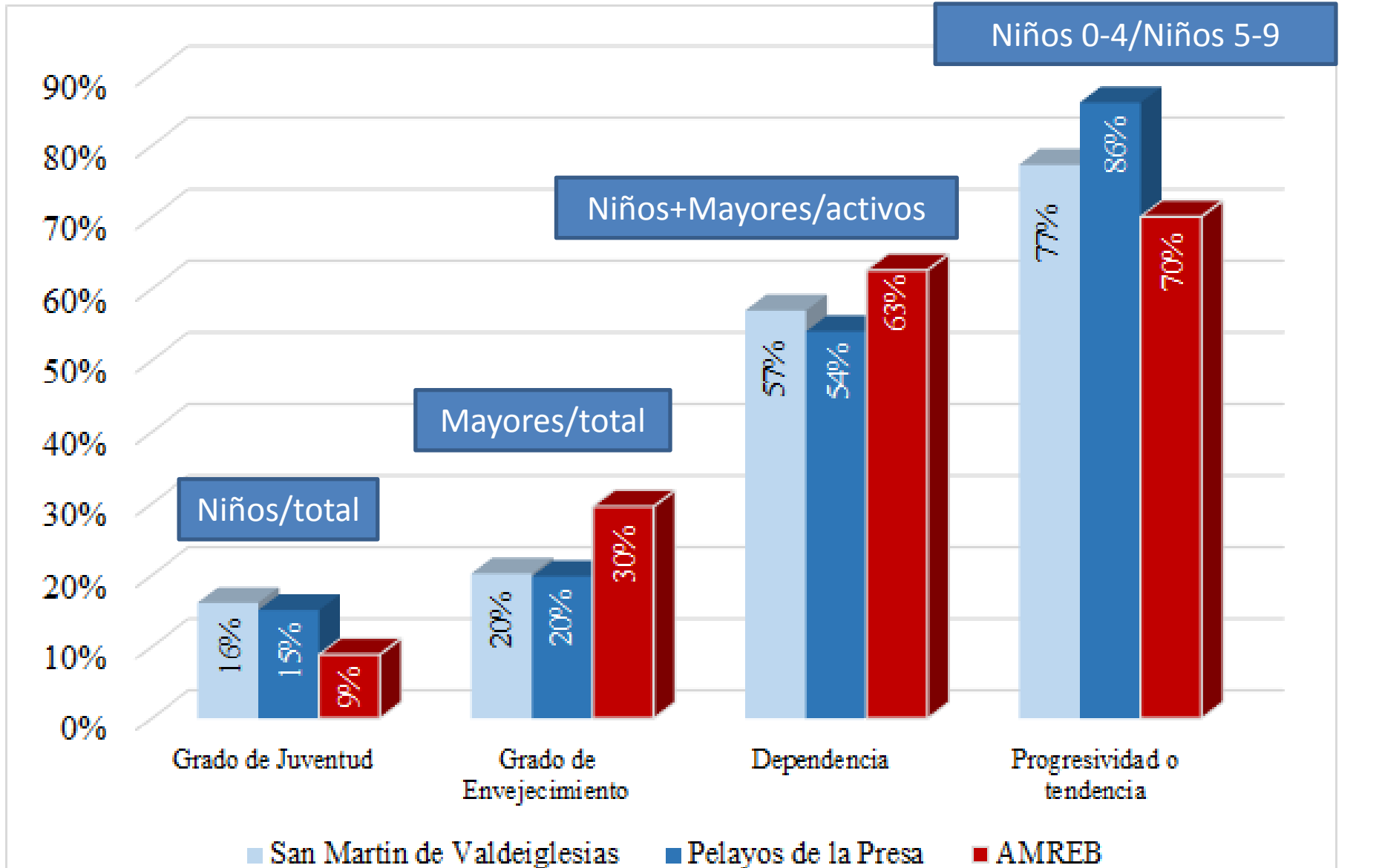

Estructura demográfica

Crecimiento vegetativo 2015

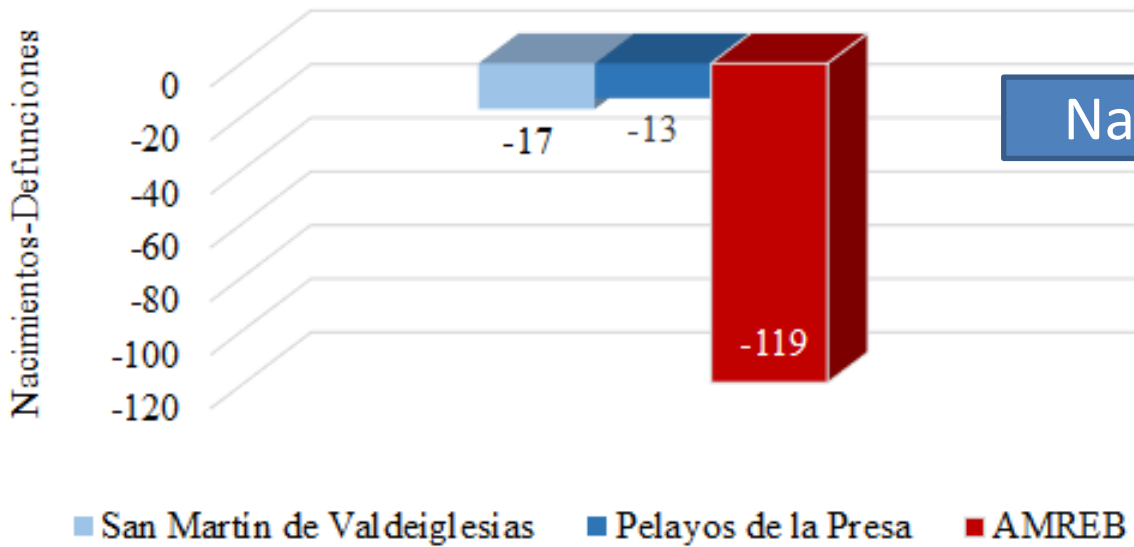

Nacimientos-Defunciones

Nº habitantes/km²

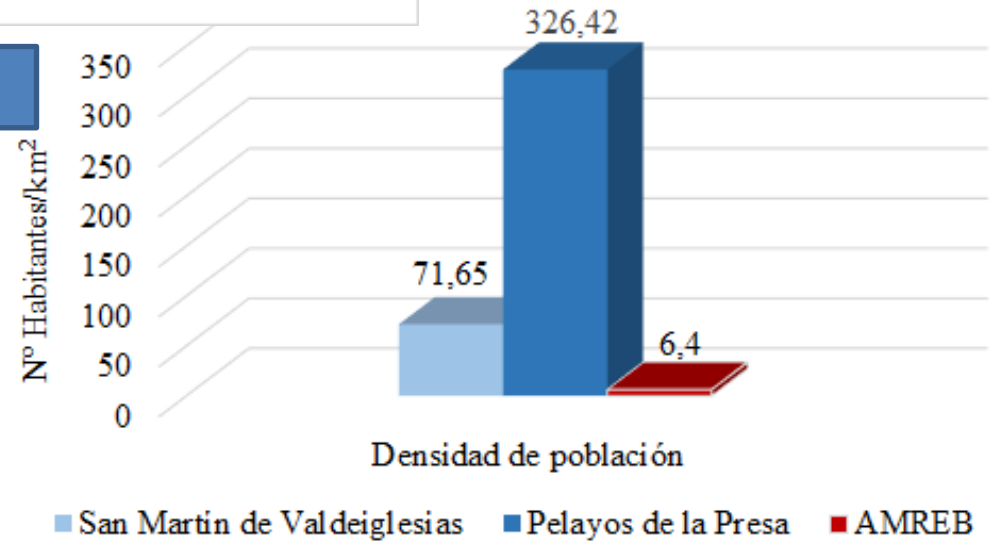

¿A cuántas personas afecta esta pérdida de oportunidades?

Población invernal y estival (hab.)

	Mancomunidad EyB*	AMREEB**
Invierno	8.553	10.473
Verano	40.531	49.630

*Datos CHT según población de 2004

**Estimación propia según población de 2015 siguiendo proporción estimada por CHT

¿A cuántas personas afecta esta pérdida de oportunidades?

2011

Estimación de población estacional potencial (hab.)

	Hipótesis 1	Hipótesis 2	Hipótesis 3
Invierno (empadronados)	11.653	13.305	21.673
Turismo residencial y casas rurales	24.830	27.035	28.782
Resto de alojamientos turísticos (hoteles, apartamentos, campings)	406	406	406
Total	36.889	40.746	50.861

Hip. 1: Máxima ocupación de viviendas secundarias y vacías

Hip. 2: Incremento de dichas viviendas similar al de los municipios de Cuenca y Guadalajara rural

Hip. 3: Evolución del número de viviendas principales, secundarias y desocupadas similar a la observada en los municipios ribereños del embalse de San Juan

Índice

1. Introducción, objetivos y enfoque

2. Marco jurídico del trasvase Tajo-Segura

3. La gestión de Entrepeñas y Buendía y el embalse de San Juan

4. Infraestructuras de servicios

5. Análisis demográfico

6. Análisis económico

Conclusiones

Cuestiones previas a tener en cuenta

- Dimensiones del análisis económico
 - Económica
 - Social
 - Medioambiental
- Complejidad del análisis económico
 - Déficit importante de información estadística
 - CC.AA. / provincia / municipio
 - Inexistencia de series temporales
 - Falta de recursos municipales
 - Distorsiones provocadas por los precios

Producto Interior Bruto (pm)

2014 (millones € corrientes)	Cuenca		Guadalajara		Castilla La Mancha	España
Agricultura, ganadería y silvicultura	463	13,1%	124	2,9%	6,6%	2,7%
Industria	676	19,1%	1.360	32,1%	22,0%	17,6%
Construcción	275	7,8%	212	5,0%	6,8%	5,6%
Servicios	2.128	60,1%	2.540	60,0%	64,6%	74,1%
Valor Añadido Bruto (VAB) total	3.541	100,0%	4.236	100,0%	100,0%	100,0%
Impuestos netos sobre los productos	350		418			
Producto Interior Bruto (PIB) a precios de mercado	3.891		4.654			

Sector primario: VAB

Valor Añadido Bruto (VAB) del sector primario (millones de ptas. o miles de € constantes) en Castilla La Mancha, Castilla y León y Extremadura

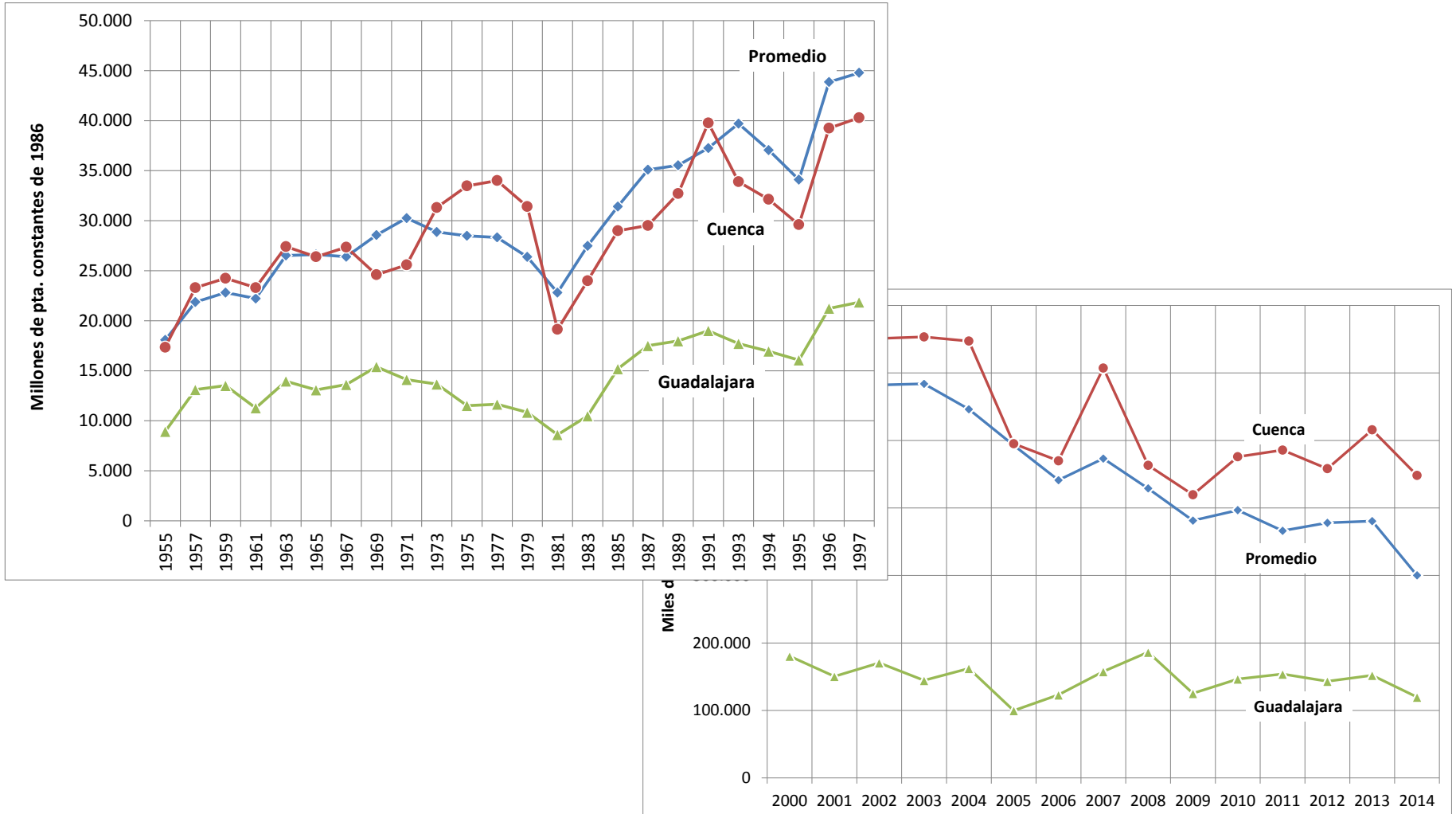

Sector primario: ranking de la meseta

Posición del VAB del sector primario en el ranking de 16 provincias de interior (CLM, CyL, Ext.)

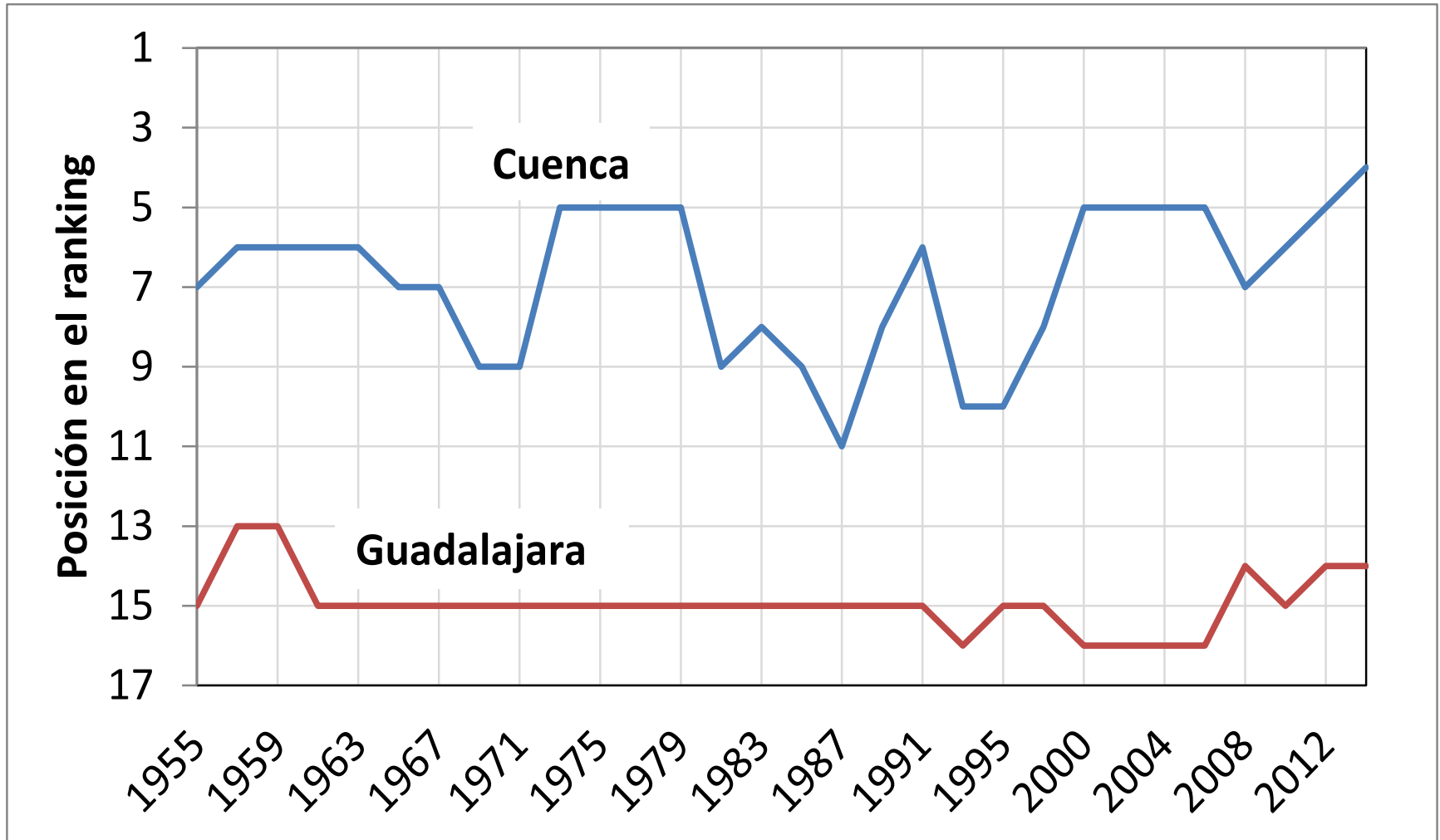

Sector primario: rendimiento

Rendimiento agrícola por área cultivada

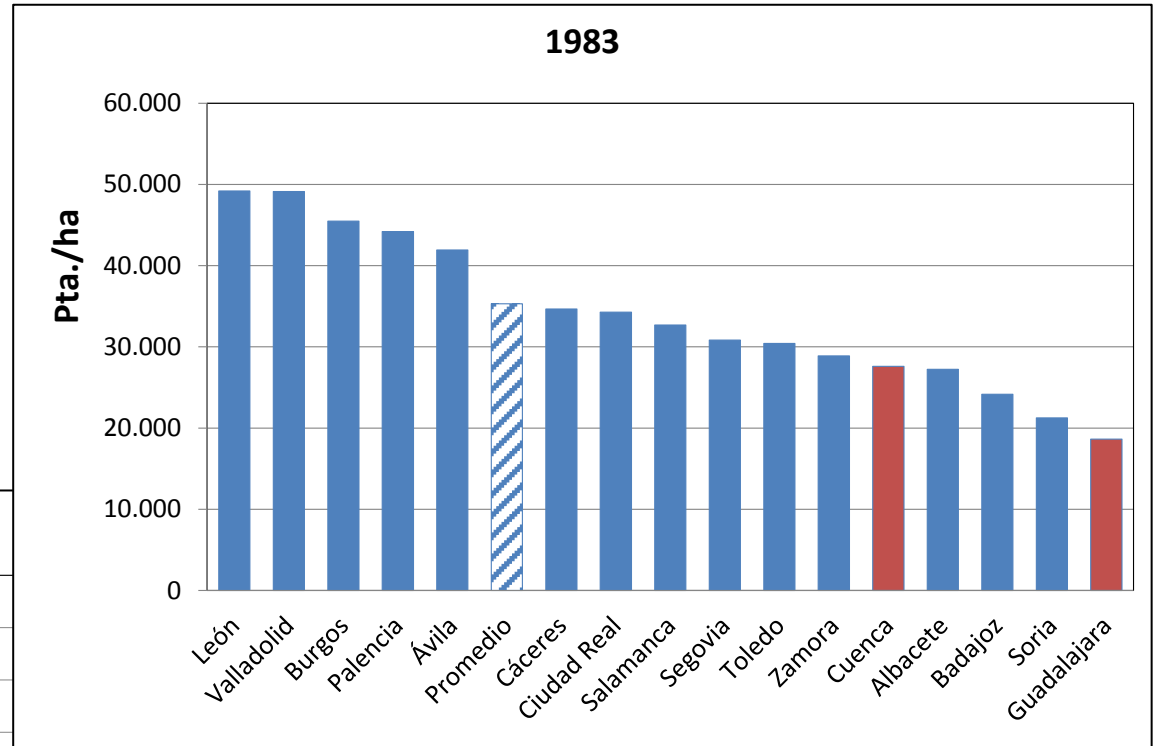
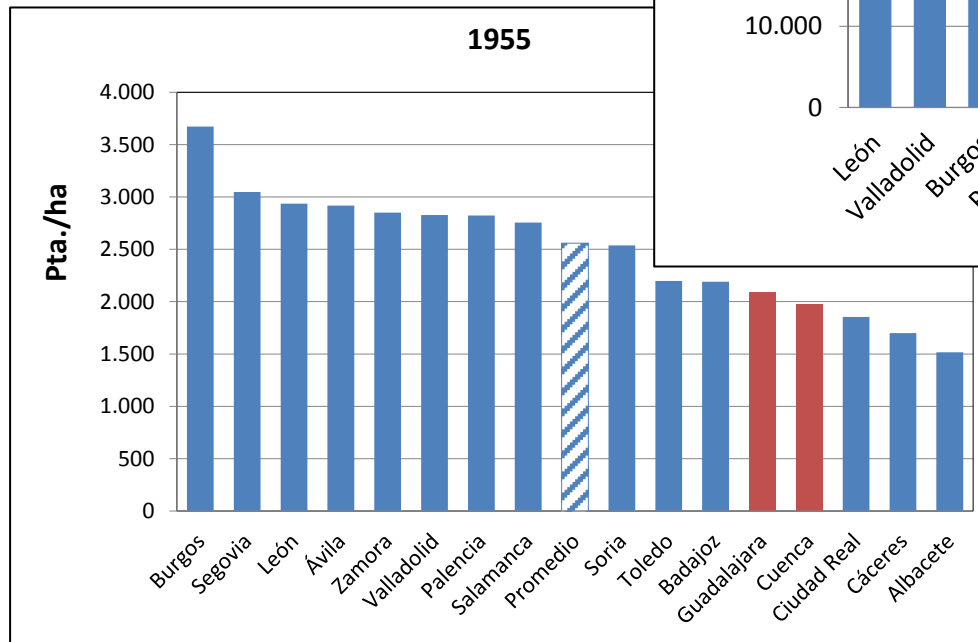

Sector primario: regadío

Evolución del regadío en la meseta (1955-2015)

CCAA / Provincia	Miles de hectáreas de regadío				
	1955	1970	1985	2000	2015
Albacete	26,1	33,4	81,4	137,8	166,9
Ciudad Real	28,2	42	115,6	154,6	221,7
Cuenca	11,0	11,8	28,3	31,1	45,0
Guadalajara	14,2	19,2	20,3	17,5	10,5
Toledo	28,0	52,7	69,9	91,0	88,1
Castilla-La Mancha	107,5	159,1	315,5	432,1	532,3
Ávila	16,6	25,6	32,8	18,0	24,0
Burgos	24,3	19,1	26,4	25,0	24,1
León	48,0	82,2	112,3	126,7	140,6
Palencia	14,7	28,9	49,5	63,8	69,5
Salamanca	12,9	25,1	35,9	42,6	42,4
Segovia	5,7	8,3	17,1	24,3	21,2
Soria	8,4	9,6	9,2	14,5	15,0
Valladolid	30,5	43,5	74,9	92,1	108,8
Zamora	23,5	34,3	50,6	55,8	63,9
Castilla y León	184,6	276,6	408,7	462,8	509,6
Badajoz	21,4	76,0	122,4	136,5	130,4
Cáceres	22,4	60,8	94,6	86,2	64,7
Extremadura	43,8	136,8	217,0	222,7	195,1

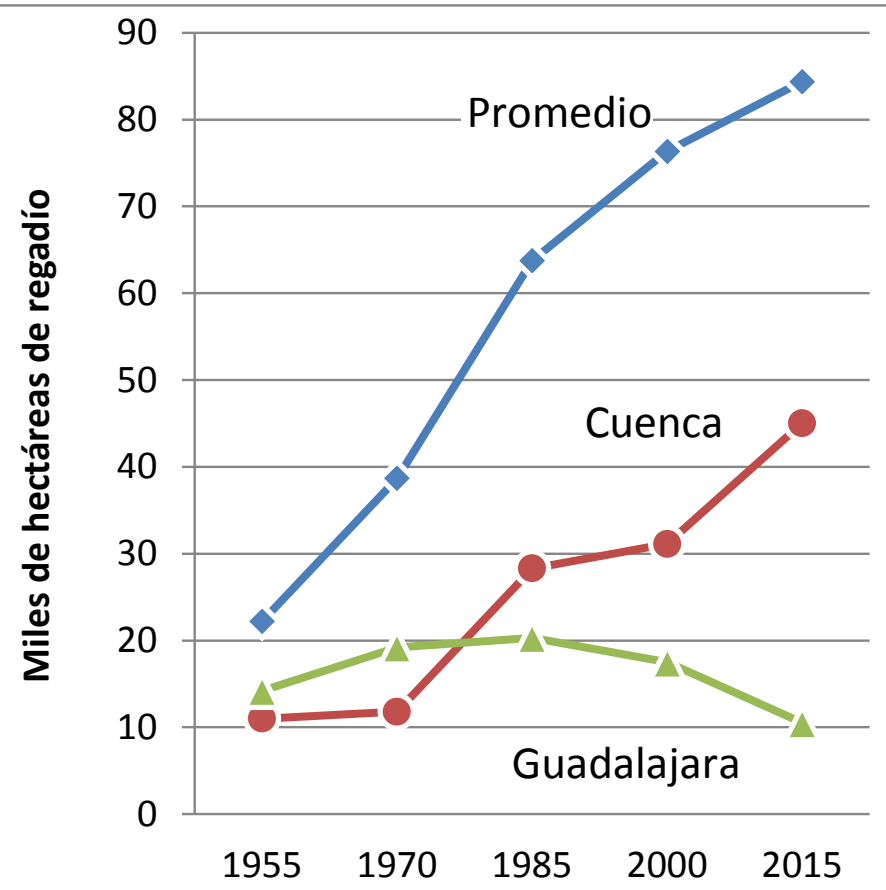

Sector primario: regadío

Evolución del regadío en la meseta (1955-2015)

Provincias	Tierras de cultivo (ha)			Tierras de regadío/ tierras de cultivo (%)	Tierras de cultivo/total provincial (%)
	Secano	Regadío	Total		
Albacete	499.806	158.725	658.531	24,1%	44%
Ciudad Real	808.850	229.507	1.038.357	22,1%	52%
Cuenca	739.769	45.851	785.620	5,8%	46%
AMREEB-Cuenca	56.484	598	57.082	1,0%	
Guadalajara	282.053	15.018	297.071	5,1%	24%
AMREEB-Guadalajara	19.227	327	19.554	1,7%	
Toledo	820.761	105.096	925.857	11,4%	60%
Total Castilla-La Mancha	3.151.239	554.197	3.705.436	15,0%	47%

Sector secundario: industria

Número de empresas industriales por 1.000 habitantes en las zonas rurales

Provincia	1978	2006	2016
Cuenca	10,8	12,0	13,7
AMREEB-Cuenca	8,7	9,7	10,9
Guadalajara	12,4	9,5	10,2
AMREEB-Guadalajara	10,7	6,7	7,7
Albacete		11,6	13,8
Ciudad Real		9,3	10,9
Toledo		13,5	12,9

Sector secundario: construcción

Tasas de variación intercensal de viviendas familiares

Región/provincia/área	Total período 1991-2011	1991-2001	2001-2011
España	46,4%	21,6%	20,3%
Castilla-La Mancha	52,0%	20,4%	26,3%
Cuenca	31,7%	14,7%	14,8%
Guadalajara	72,7%	25,7%	37,4%
Toledo	72,1%	26,6%	36,0%
Cuenca y Guadalajara	50,5%	19,7%	25,7%
Cuenca y Guadalajara rural	29,2%	31,0%	-1,4%
AMREEB	18,8%	6,3%	11,7%
Madrid	49,4%	27,9%	16,8%
San Juan	41,8%	44,0%	-1,6%

Sector secundario: construcción

Evolución intercensal del número de viviendas

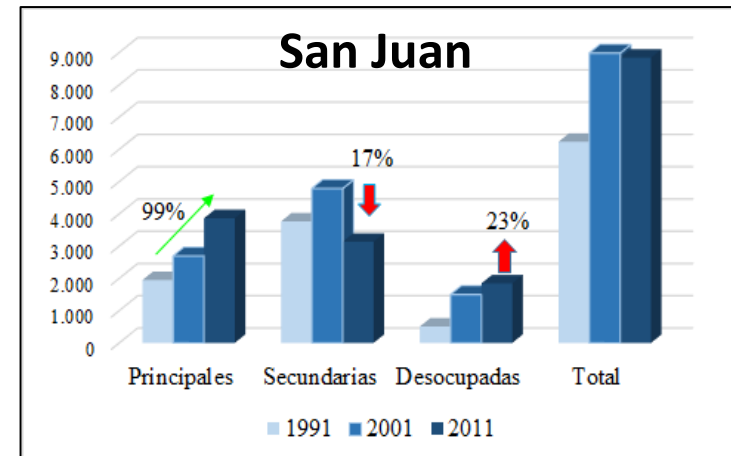
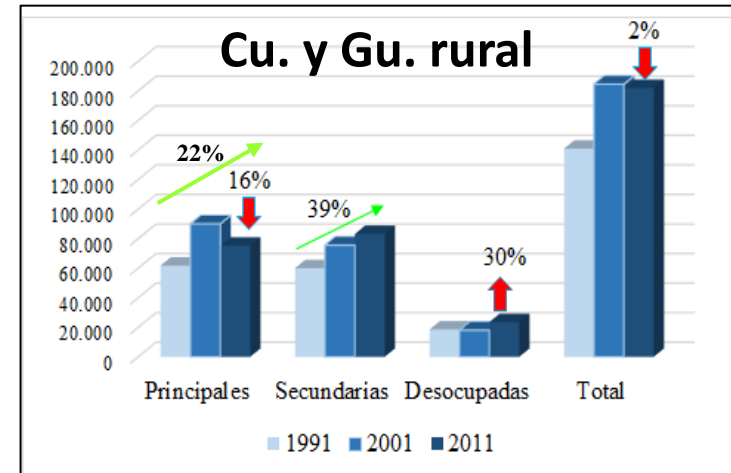
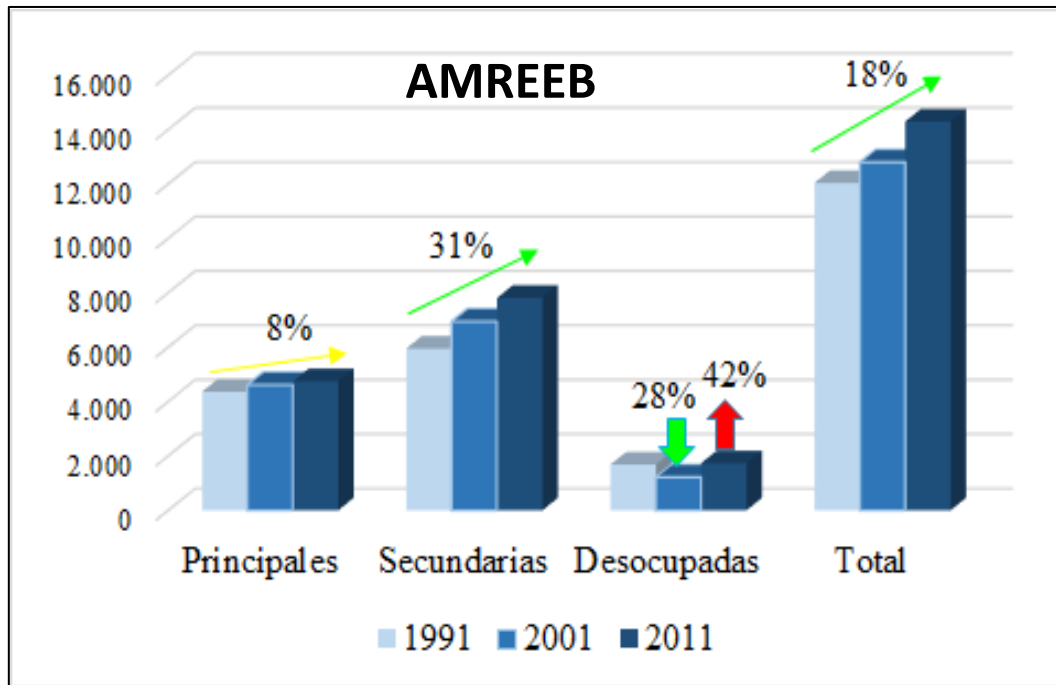

Sector secundario: construcción

Evolución del número de empresas

AMREEB

Cuenca y Guadalajara rural

Construcción

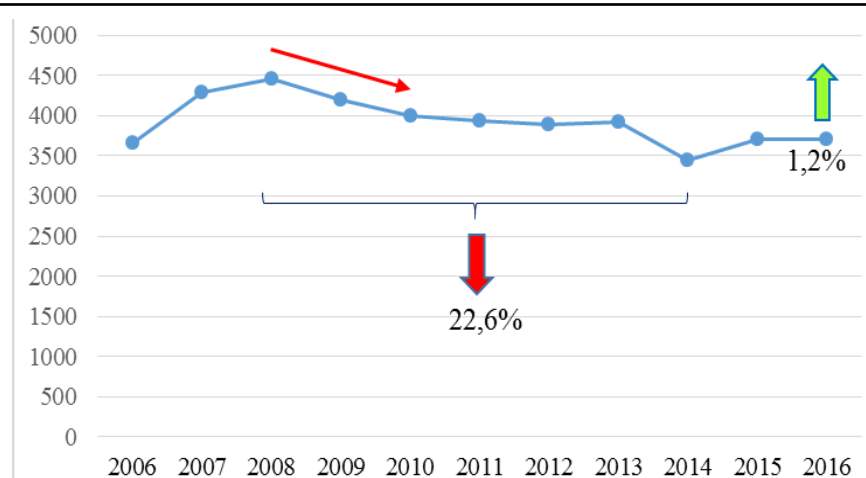
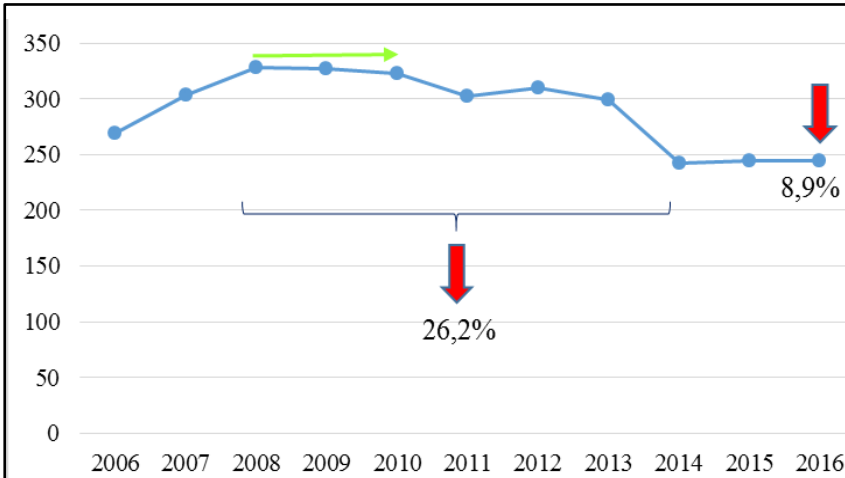

Promoción inmobiliaria

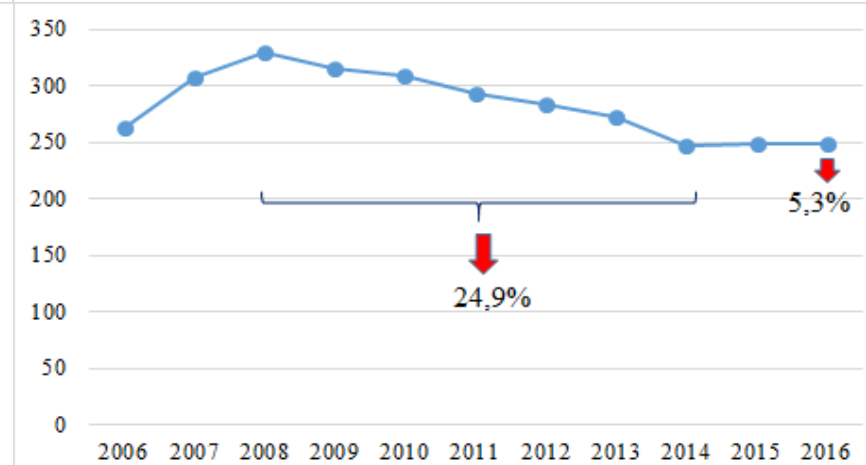
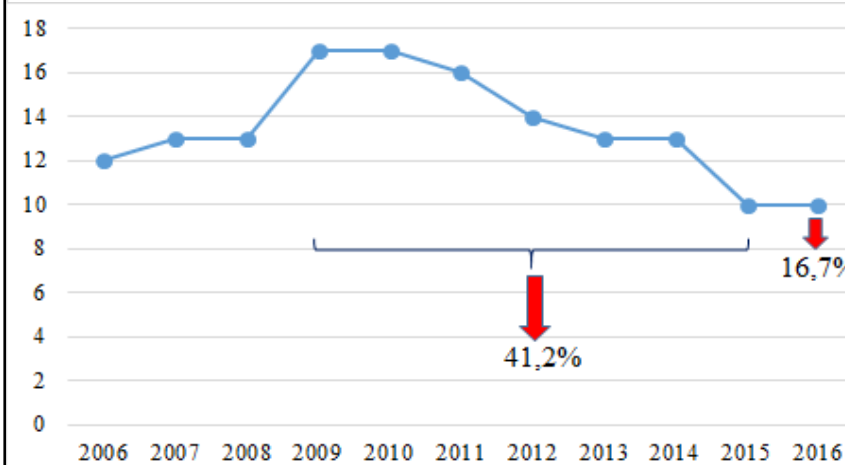

Sector secundario: construcción

Transacciones inmobiliarias en AMREEB y Cuenca y Guadalajara rural

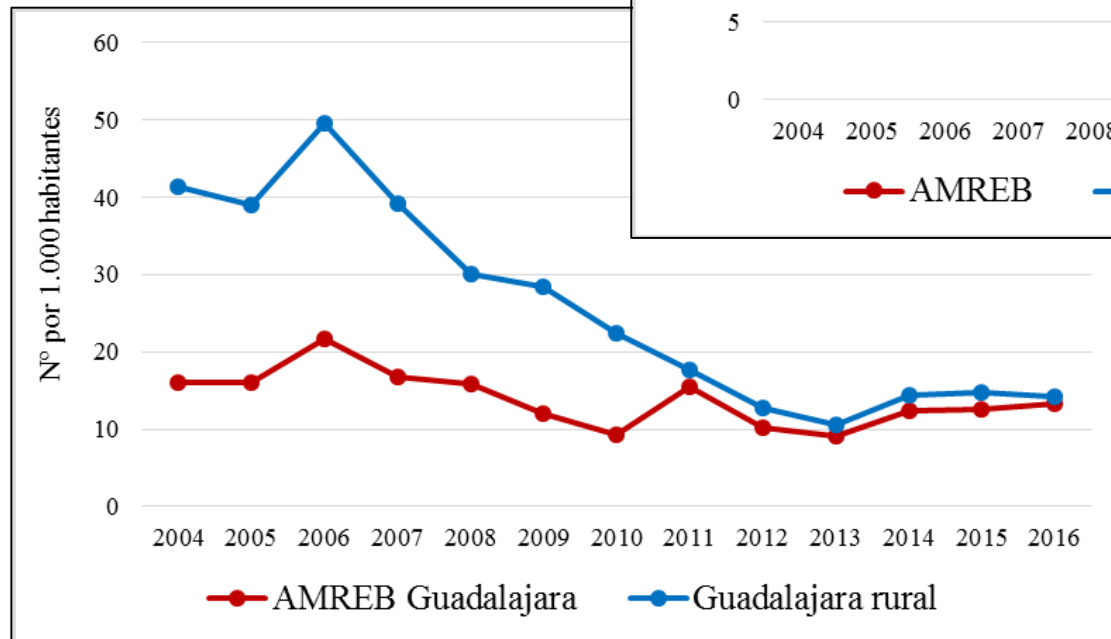
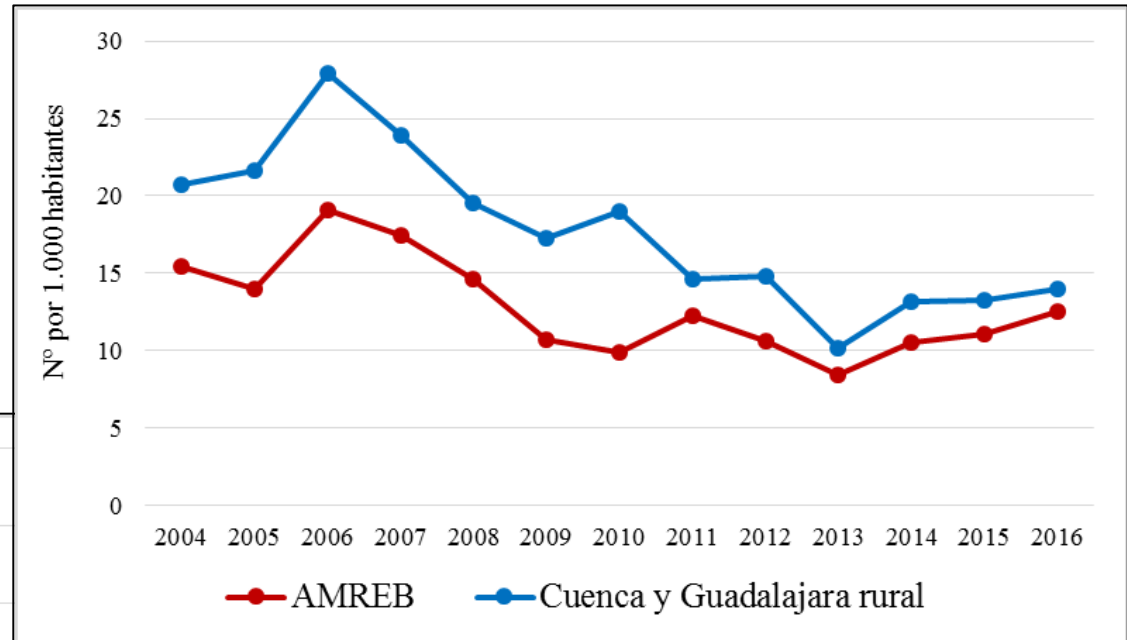

Sector terciario: urbanizaciones residenciales

Urbanizaciones de segunda residencia en Entrepeñas y Buendía

Embalse	Municipio	Urbanización	Año creación	Numero parcelas	Número de viviendas construidas	% construidas sobre potenciales
Entrepeñas	Mantiel	Calas Verdes	1965	175	0	0%
	Pareja	Peñalagos	Años 70	150	80	53%
		El Paraíso	1971	506	370	73%
		Las Anclas	Años 90	460	357	78%
	Sacedón	Las Brisas	1969	253	160	63%
		Carrascosilla	Años 70	30	30	100%
		Las Gaviotas – Playa de Buendía ¹	Años 80	166 ha	11	-
Buendía	Buendía	Sol Marina	1973	17	14	82%
TOTAL				Aprox. 2000	1022	Aprox. 50%

Sector terciario: náutica

Puertos deportivos, amarres y empresas náuticas en Entrepeñas y Buendía

Embalse	Municipio	Empresa/Puerto	Año creación	Actividad
Entrepeñas	Alocén	Escuela provincial de Vela	1991 (cierre en 2011)	60 plazas
Entrepeñas	Alocén	Escuela de esquí náutico	-	Alquiler embarcaciones, wakeboard, surf, esquí náut.
Entrepeñas	Pareja	Club Náut. las Anclas	1964	Boyas, club social, cursos de vela
Entrepeñas	Sacedón	Club Náut. Entrep. (Las Brisas)	1983	
Entrepeñas	Sacedón	Todanáutica Hnos. Vargas S.L.	1980	Alquiler de embarcaciones, taller de reparación, almacén de invierno, amarres.
		Cámara Sports Boat / Náut. Entrep.	2001	
		Nautica Onieva	1980	
		Crisve Turismo: Náutica mantenimiento y ocio.	1980	
Entrepeñas	Sacedón	Camping municipal Sacedón – Ecomillans / Multiaventura Sacedón	1983 (2003)	Piraguas, rafting, vela
Buendía	Buendía	Buendía Multiaventura	2008	Piraguas, rafting, vela

Sector terciario: alojamientos turísticos

	Establecimientos abiertos Septiembre de 2017			Establecimientos cerrados* 2010 - 2017		
	Número	Plazas	Empleados (estimad.)	Número	Plazas	Empleados (estimad.)
Establecimientos hoteleros	14	314	27,6	5	226	18,7
Alojamientos rurales	26	231	31,9	10	92	13,3
Apartamentos y viviendas vacacionales	6	59	4,9	4	119	10
Campings	1	138	1,5	1	296	3,1
Total	47	742	65,9	20	733	45,1

Entre los establecimientos cerrados se encuentran los establecimientos municipales de Trillo que totalizan 252 plazas de alojamiento:

- Complejo rural “El Colvillo”, con un camping de 296 plazas y 84 plazas de apartamentos
- Hotel balneario Carlos III, con 172 plazas.

Sector terciario: plazas de alojamiento

Apertura de plazas de alojamiento turístico (1975-2009) y evolución neta (2010-2017)

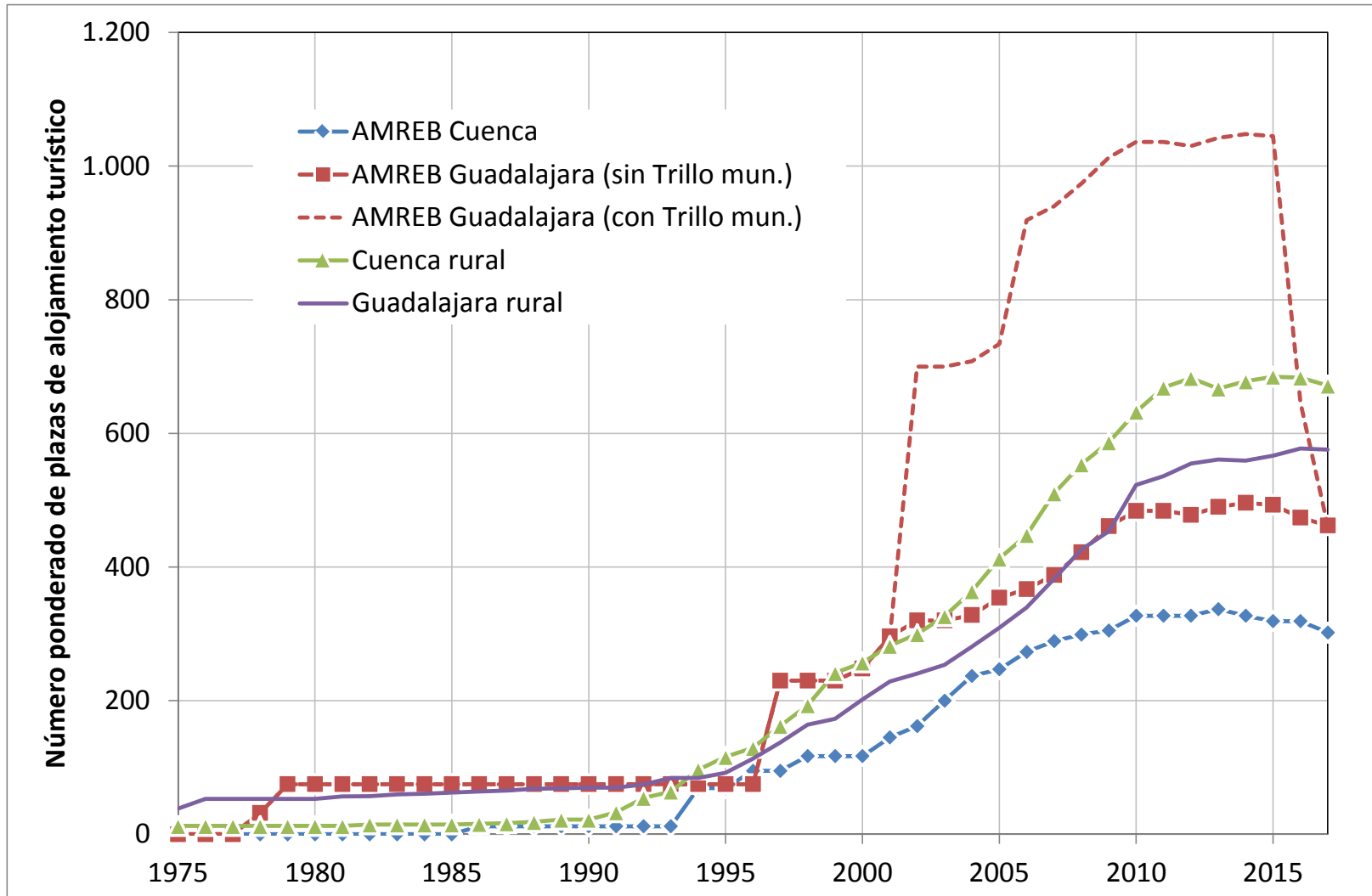

Sector terciario: plazas de alojamiento

Apertura (2000-2009) y evolución anual neta (2010-2017) de plazas de alojamiento turístico comparado con el volumen embalsado en Entrepeñas y Buendía

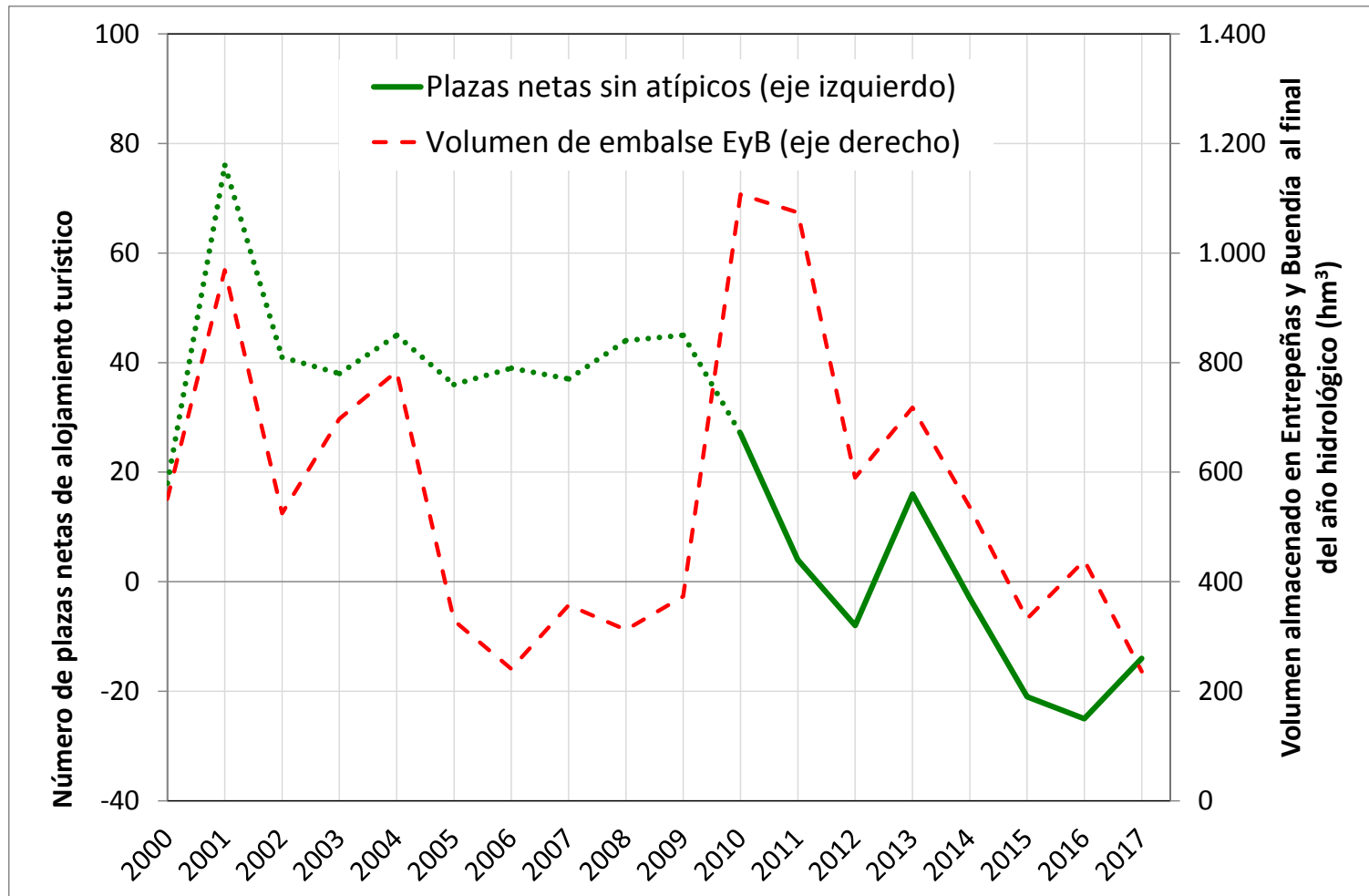

Sector terciario: empresas de alojamiento

Evolución del número de empresas dedicadas al hospedaje

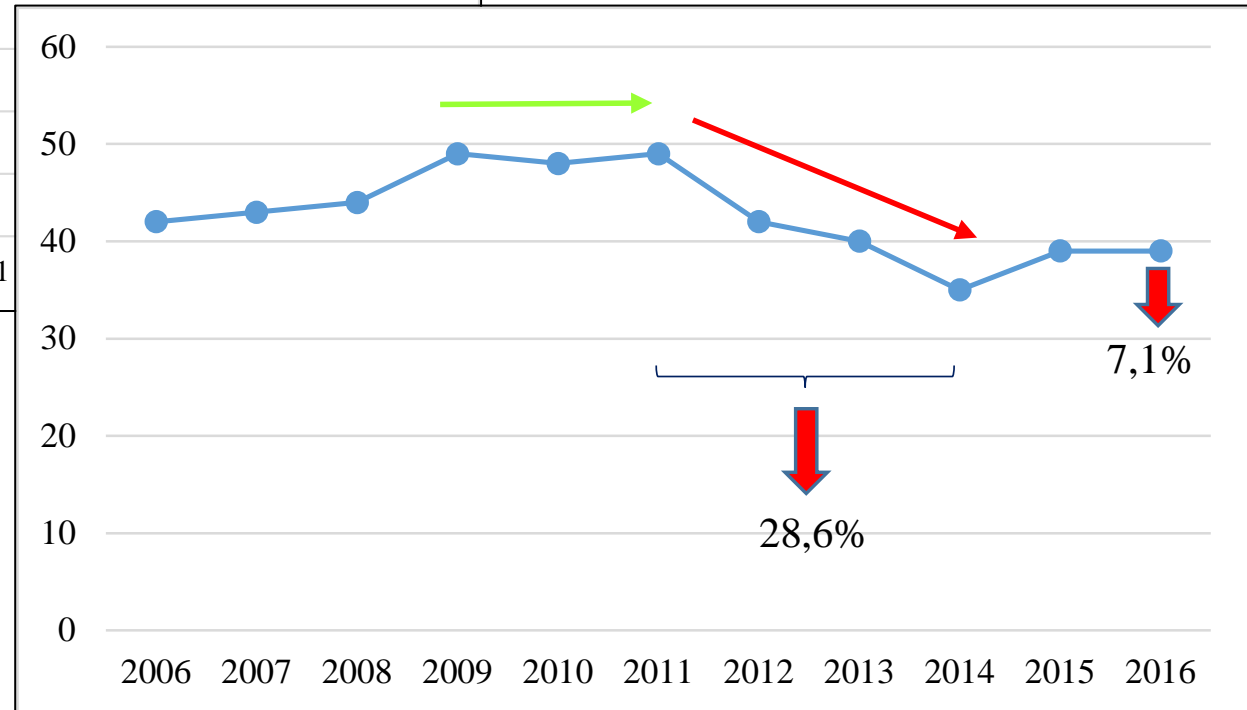
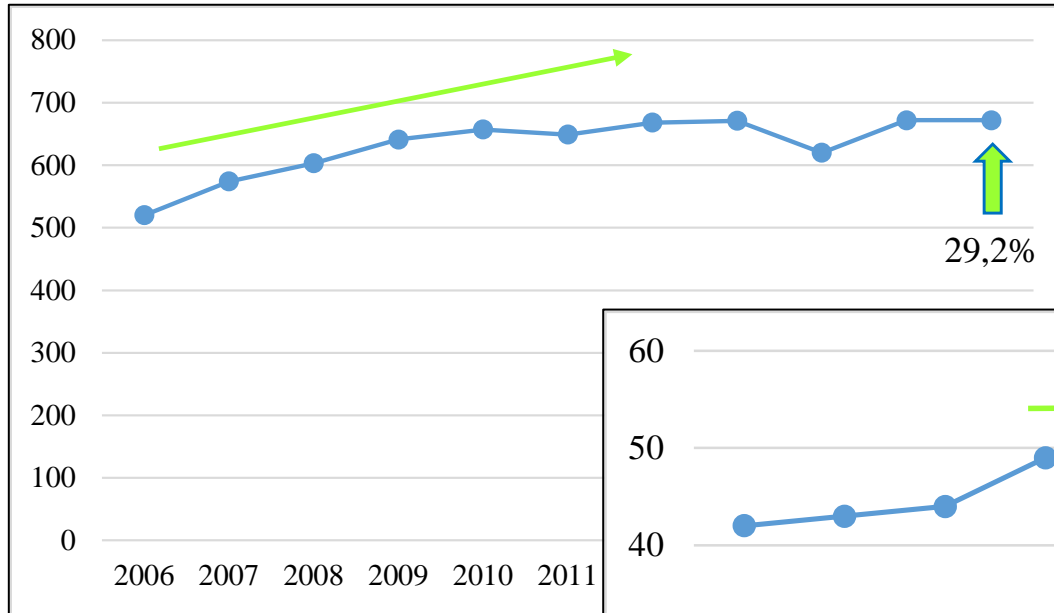

Población y desempleo

Población y desempleo en los municipios de AMREEB

Municipio	Provincia	Población			Paro	
		2001 (hab.)	2011 (hab.)	Tasa de variación 2011/2001 (%)	2001 (%)	2011 (%)
Huete	Cuenca	2.141	2.004	-6,4%	14,0%	28,4%
Cifuentes	Guadalajara	2.122	2.109	-0,6%	11,2%	29,6%
Sacedón	Guadalajara	1.556	1.863	19,7%	10,8%	34,0%
Trillo	Guadalajara	1.417	1.483	4,7%	8,5%	14,2%
Municipios de menos de 10.000 habitantes*	Cuenca y Guadalajara	4.073	3.884	-4,6%	7,9%	28,9%

Renta del trabajo y actividades económicas

Renta* mediana per cápita del trabajo y actividades económicas (2014) de los municipios rurales

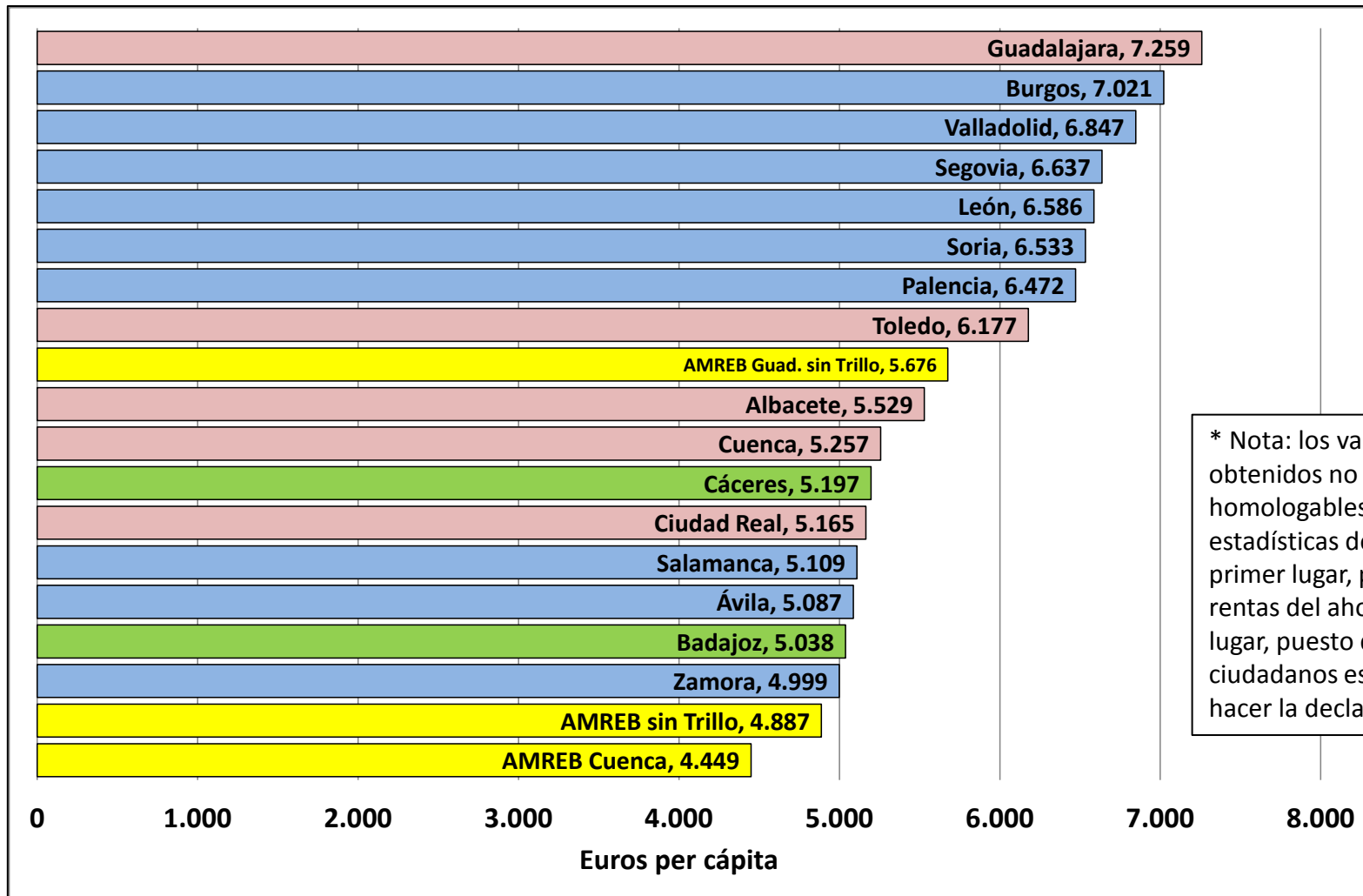

* Nota: los valores de renta obtenidos no son homologables con otras estadísticas de renta o PIB, en primer lugar, porque faltan las rentas del ahorro y, en segundo lugar, puesto que no todos los ciudadanos están obligados a hacer la declaración del IRPF

Renta del trabajo y actividades económicas

Diferencias de la renta mediana en Castilla-La Mancha (2014)

Región / provincia	Renta mediana (€ per cápita)	AMREEB	Renta mediana (€ per cápita)	Comparación
Castilla-La Mancha rural	5.619	Total sin Trillo	4.887	-13,0%
Guadalajara rural	7.259	Guadalajara sin Trillo	5.676	-21,8%
Toledo rural	6.177	Guadalaj. < 1.000 hab.	4.167	
Albacete rural	5.529			
Cuenca rural	5.257	Cuenca	4.449	-15,4%
Ciudad Real rural	5.165	Cuenca < 1.000 hab.	3.934	

Un callejón sin salida



Embalses vacíos



Índice

1. Introducción, objetivos y enfoque

2. Marco jurídico del trasvase Tajo-Segura

3. La gestión de Entrepeñas y Buendía y el embalse de San Juan

4. Infraestructuras de servicios

5. Análisis demográfico

6. Análisis económico

Conclusiones

Conclusiones

Los resultados del informe relatan la historia de una zona rural desfavorecida, que ha sufrido los impactos de la política hidráulica imperante:

Primero con la construcción de los embalses en los años 50 cuando perdieron las principales tierras fértiles en un período en el que la agricultura era la principal actividad

Tres décadas después, cuando la puesta en marcha del TTS frustró el desarrollo basado en las actividades de turismo y ocio en torno a los embalses)

Una política donde los beneficios y los costes están distribuidos de manera desigual y unos (en este caso AMREEB) sistemáticamente sufren los impactos (socioeconómicos, demográficos, ambientales), mientras que otros (en este caso las regiones receptoras del trasvase) se benefician.

Es una historia de oportunidades perdidas y desarrollo frustrado, donde no ha existido ningún interés por parte de la administración central en paliar estos impactos.



Grupo de Investigación del Tajo

Muchas gracias

Enrique San Martín - UNED
Beatriz Larraz Iribas – UCLM
Nuria Hernández-Mora – FNCA

Se puede acceder al informe completo en el blog del Grupo de Investigación del Tajo:
<http://blog.uclm.es/grupotajo/informe-impactos-socioeconomicos-del-tts-sobre-los-municipios-riberenos-de-entrepensas-y-buendia/>